

Strukturierter Qualitätsbericht
gemäß § 137 Abs. 3 Satz 1 Nr. 4 SGB V
für das Berichtsjahr 2010

Kreisklinikum Siegen GmbH

Dieser Qualitätsbericht wurde mit dem von der DKTIG herausgegebenen Erfassungstool IPQ
auf der Basis der Software ProMaTo® QB am 20.12.2011 um 09:28 Uhr erstellt.

DKTIG: <http://www.dktig.de>

ProMaTo: <http://www.netfutura.de>

Inhaltsverzeichnis

Einleitung

- A** **Struktur- und Leistungsdaten des Krankenhauses**
- A-1** Allgemeine Kontaktdaten des Krankenhauses
- A-2** Institutionskennzeichen des Krankenhauses
- A-3** Standort(nummer)
- A-4** Name und Art des Krankenhausträgers
- A-5** Akademisches Lehrkrankenhaus
- A-6** Organisationsstruktur des Krankenhauses
- A-7** Regionale Versorgungsverpflichtung für die Psychiatrie
- A-8** Fachabteilungsübergreifende Versorgungsschwerpunkte des Krankenhauses
- A-9** Fachabteilungsübergreifende medizinisch-pflegerische Leistungsangebote des Krankenhauses
- A-10** Allgemeine nicht-medizinische Serviceangebote des Krankenhauses
- A-11** Forschung und Lehre des Krankenhauses
- A-12** Anzahl der Betten im gesamten Krankenhaus nach § 108/109 SGB V
- A-13** Fallzahlen des Krankenhauses
- A-14** Personal des Krankenhauses
- A-15** Apparative Ausstattung

- B** **Struktur- und Leistungsdaten der Organisationseinheiten/Fachabteilungen**
- B-[1]** Medizinische Klinik I Gastroenterologie / Nephrologie / Dialyse
- B-[1].1** Name der Organisationseinheit/Fachabteilung
- B-[1].2** Versorgungsschwerpunkte der Organisationseinheit/Fachabteilung
- B-[1].3** Medizinisch-pflegerische Leistungsangebote der Organisationseinheit/Fachabteilung
- B-[1].4** Nicht-medizinische Serviceangebote der Organisationseinheit/Fachabteilung
- B-[1].5** Fallzahlen der Organisationseinheit/Fachabteilung
- B-[1].6** Diagnosen nach ICD
- B-[1].7** Prozeduren nach OPS
- B-[1].8** Ambulante Behandlungsmöglichkeiten
- B-[1].9** Ambulante Operationen nach § 115b SGB V
- B-[1].10** Zulassung zum Durchgangs-Arztverfahren der Berufsgenossenschaft
- B-[1].11** Personelle Ausstattung
- B-[2]** Klinik für Innere Medizin
- B-[2].1** Name der Organisationseinheit/Fachabteilung
- B-[2].2** Versorgungsschwerpunkte der Organisationseinheit/Fachabteilung

- B-[2].3** Medizinisch-pflegerische Leistungsangebote der Organisationseinheit/Fachabteilung
- B-[2].4** Nicht-medizinische Serviceangebote der Organisationseinheit/Fachabteilung
- B-[2].5** Fallzahlen der Organisationseinheit/Fachabteilung
- B-[2].6** Diagnosen nach ICD
- B-[2].7** Prozeduren nach OPS
- B-[2].8** Ambulante Behandlungsmöglichkeiten
- B-[2].9** Ambulante Operationen nach § 115b SGB V
- B-[2].10** Zulassung zum Durchgangs-Arztverfahren der Berufsgenossenschaft
- B-[2].11** Personelle Ausstattung
- B-[3]** **Klinik für Pneumologie**
- B-[3].1** Name der Organisationseinheit/Fachabteilung
- B-[3].2** Versorgungsschwerpunkte der Organisationseinheit/Fachabteilung
- B-[3].3** Medizinisch-pflegerische Leistungsangebote der Organisationseinheit/Fachabteilung
- B-[3].4** Nicht-medizinische Serviceangebote der Organisationseinheit/Fachabteilung
- B-[3].5** Fallzahlen der Organisationseinheit/Fachabteilung
- B-[3].6** Diagnosen nach ICD
- B-[3].7** Prozeduren nach OPS
- B-[3].8** Ambulante Behandlungsmöglichkeiten
- B-[3].9** Ambulante Operationen nach § 115b SGB V
- B-[3].10** Zulassung zum Durchgangs-Arztverfahren der Berufsgenossenschaft
- B-[3].11** Personelle Ausstattung
- B-[4]** **Klinik für Allgemeine Chirurgie**
- B-[4].1** Name der Organisationseinheit/Fachabteilung
- B-[4].2** Versorgungsschwerpunkte der Organisationseinheit/Fachabteilung
- B-[4].3** Medizinisch-pflegerische Leistungsangebote der Organisationseinheit/Fachabteilung
- B-[4].4** Nicht-medizinische Serviceangebote der Organisationseinheit/Fachabteilung
- B-[4].5** Fallzahlen der Organisationseinheit/Fachabteilung
- B-[4].6** Diagnosen nach ICD
- B-[4].7** Prozeduren nach OPS
- B-[4].8** Ambulante Behandlungsmöglichkeiten
- B-[4].9** Ambulante Operationen nach § 115b SGB V
- B-[4].10** Zulassung zum Durchgangs-Arztverfahren der Berufsgenossenschaft
- B-[4].11** Personelle Ausstattung
- B-[5]** **Klinik für Unfall-, Hand- und Orthopädische Chirurgie**
- B-[5].1** Name der Organisationseinheit/Fachabteilung
- B-[5].2** Versorgungsschwerpunkte der Organisationseinheit/Fachabteilung
- B-[5].3** Medizinisch-pflegerische Leistungsangebote der Organisationseinheit/Fachabteilung
- B-[5].4** Nicht-medizinische Serviceangebote der Organisationseinheit/Fachabteilung
- B-[5].5** Fallzahlen der Organisationseinheit/Fachabteilung
- B-[5].6** Diagnosen nach ICD
- B-[5].7** Prozeduren nach OPS
- B-[5].8** Ambulante Behandlungsmöglichkeiten
- B-[5].9** Ambulante Operationen nach § 115b SGB V
- B-[5].10** Zulassung zum Durchgangs-Arztverfahren der Berufsgenossenschaft
- B-[5].11** Personelle Ausstattung
- B-[6]** **Klinik für Neurologie**
- B-[6].1** Name der Organisationseinheit/Fachabteilung
- B-[6].2** Versorgungsschwerpunkte der Organisationseinheit/Fachabteilung

- B-[6].3** Medizinisch-pflegerische Leistungsangebote der Organisationseinheit/Fachabteilung
- B-[6].4** Nicht-medizinische Serviceangebote der Organisationseinheit/Fachabteilung
- B-[6].5** Fallzahlen der Organisationseinheit/Fachabteilung
- B-[6].6** Diagnosen nach ICD
- B-[6].7** Prozeduren nach OPS
- B-[6].8** Ambulante Behandlungsmöglichkeiten
- B-[6].9** Ambulante Operationen nach § 115b SGB V
- B-[6].10** Zulassung zum Durchgangs-Arztverfahren der Berufsgenossenschaft
- B-[6].11** Personelle Ausstattung
- B-[7]** **Klinik für Urologie**
- B-[7].1** Name der Organisationseinheit/Fachabteilung
- B-[7].2** Versorgungsschwerpunkte der Organisationseinheit/Fachabteilung
- B-[7].3** Medizinisch-pflegerische Leistungsangebote der Organisationseinheit/Fachabteilung
- B-[7].4** Nicht-medizinische Serviceangebote der Organisationseinheit/Fachabteilung
- B-[7].5** Fallzahlen der Organisationseinheit/Fachabteilung
- B-[7].6** Diagnosen nach ICD
- B-[7].7** Prozeduren nach OPS
- B-[7].8** Ambulante Behandlungsmöglichkeiten
- B-[7].9** Ambulante Operationen nach § 115b SGB V
- B-[7].10** Zulassung zum Durchgangs-Arztverfahren der Berufsgenossenschaft
- B-[7].11** Personelle Ausstattung
- B-[8]** **Klinik für Augenheilkunde**
- B-[8].1** Name der Organisationseinheit/Fachabteilung
- B-[8].2** Versorgungsschwerpunkte der Organisationseinheit/Fachabteilung
- B-[8].3** Medizinisch-pflegerische Leistungsangebote der Organisationseinheit/Fachabteilung
- B-[8].4** Nicht-medizinische Serviceangebote der Organisationseinheit/Fachabteilung
- B-[8].5** Fallzahlen der Organisationseinheit/Fachabteilung
- B-[8].6** Diagnosen nach ICD
- B-[8].7** Prozeduren nach OPS
- B-[8].8** Ambulante Behandlungsmöglichkeiten
- B-[8].9** Ambulante Operationen nach § 115b SGB V
- B-[8].10** Zulassung zum Durchgangs-Arztverfahren der Berufsgenossenschaft
- B-[8].11** Personelle Ausstattung
- B-[9]** **Klinik für Frauenheilkunde**
- B-[9].1** Name der Organisationseinheit/Fachabteilung
- B-[9].2** Versorgungsschwerpunkte der Organisationseinheit/Fachabteilung
- B-[9].3** Medizinisch-pflegerische Leistungsangebote der Organisationseinheit/Fachabteilung
- B-[9].4** Nicht-medizinische Serviceangebote der Organisationseinheit/Fachabteilung
- B-[9].5** Fallzahlen der Organisationseinheit/Fachabteilung
- B-[9].6** Diagnosen nach ICD
- B-[9].7** Prozeduren nach OPS
- B-[9].8** Ambulante Behandlungsmöglichkeiten
- B-[9].9** Ambulante Operationen nach § 115b SGB V
- B-[9].10** Zulassung zum Durchgangs-Arztverfahren der Berufsgenossenschaft
- B-[9].11** Personelle Ausstattung
- B-[10]** **Klinik für Hals-, Nasen- und Ohrenheilkunde**
- B-[10].1** Name der Organisationseinheit/Fachabteilung
- B-[10].2** Versorgungsschwerpunkte der Organisationseinheit/Fachabteilung

- B-[10].3** Medizinisch-pflegerische Leistungsangebote der Organisationseinheit/Fachabteilung
- B-[10].4** Nicht-medizinische Serviceangebote der Organisationseinheit/Fachabteilung
- B-[10].5** Fallzahlen der Organisationseinheit/Fachabteilung
- B-[10].6** Diagnosen nach ICD
- B-[10].7** Prozeduren nach OPS
- B-[10].8** Ambulante Behandlungsmöglichkeiten
- B-[10].9** Ambulante Operationen nach § 115b SGB V
- B-[10].10** Zulassung zum Durchgangs-Arztverfahren der Berufsgenossenschaft
- B-[10].11** Personelle Ausstattung
- B-[11]** **Klinik für Psychiatrie und Psychotherapie**
- B-[11].1** Name der Organisationseinheit/Fachabteilung
- B-[11].2** Versorgungsschwerpunkte der Organisationseinheit/Fachabteilung
- B-[11].3** Medizinisch-pflegerische Leistungsangebote der Organisationseinheit/Fachabteilung
- B-[11].4** Nicht-medizinische Serviceangebote der Organisationseinheit/Fachabteilung
- B-[11].5** Fallzahlen der Organisationseinheit/Fachabteilung
- B-[11].6** Diagnosen nach ICD
- B-[11].7** Prozeduren nach OPS
- B-[11].8** Ambulante Behandlungsmöglichkeiten
- B-[11].9** Ambulante Operationen nach § 115b SGB V
- B-[11].10** Zulassung zum Durchgangs-Arztverfahren der Berufsgenossenschaft
- B-[11].11** Personelle Ausstattung
- B-[12]** **Klinik für diagnostische Radiologie und Neuroradiologie**
- B-[12].1** Name der Organisationseinheit/Fachabteilung
- B-[12].2** Versorgungsschwerpunkte der Organisationseinheit/Fachabteilung
- B-[12].3** Medizinisch-pflegerische Leistungsangebote der Organisationseinheit/Fachabteilung
- B-[12].4** Nicht-medizinische Serviceangebote der Organisationseinheit/Fachabteilung
- B-[12].5** Fallzahlen der Organisationseinheit/Fachabteilung
- B-[12].6** Diagnosen nach ICD
- B-[12].7** Prozeduren nach OPS
- B-[12].8** Ambulante Behandlungsmöglichkeiten
- B-[12].9** Ambulante Operationen nach § 115b SGB V
- B-[12].10** Zulassung zum Durchgangs-Arztverfahren der Berufsgenossenschaft
- B-[12].11** Personelle Ausstattung
- B-[13]** **Klinik für Anästhesie**
- B-[13].1** Name der Organisationseinheit/Fachabteilung
- B-[13].2** Versorgungsschwerpunkte der Organisationseinheit/Fachabteilung
- B-[13].3** Medizinisch-pflegerische Leistungsangebote der Organisationseinheit/Fachabteilung
- B-[13].4** Nicht-medizinische Serviceangebote der Organisationseinheit/Fachabteilung
- B-[13].5** Fallzahlen der Organisationseinheit/Fachabteilung
- B-[13].6** Diagnosen nach ICD
- B-[13].7** Prozeduren nach OPS
- B-[13].8** Ambulante Behandlungsmöglichkeiten
- B-[13].9** Ambulante Operationen nach § 115b SGB V
- B-[13].10** Zulassung zum Durchgangs-Arztverfahren der Berufsgenossenschaft
- B-[13].11** Personelle Ausstattung
- C** **Qualitätssicherung**
- C-1** Teilnahme an der externen vergleichenden Qualitätssicherung

nach § 137 SGB V

- C-2 Externe Qualitätssicherung nach Landesrecht gemäß § 112 SGB V
- C-3 Qualitätssicherung bei Teilnahme an Disease-Management-Programmen (DMP) nach § 137f SGB V
- C-4 Teilnahme an sonstigen Verfahren der externen vergleichenden Qualitätssicherung
- C-5 Umsetzung der Mindestmengenvereinbarung nach § 137 SGB V
- C-6 Umsetzung von Beschlüssen des Gemeinsamen Bundesausschusses zur Qualitätssicherung nach § 137 Abs. 1 Satz 1 Nr. 2 SGB V [neue Fassung] ('Strukturqualitätsvereinbarung')
- C-7 Umsetzung der Regelungen zur Fortbildung im Krankenhaus nach § 137 SGB V

D Qualitätsmanagement

- D-1 Qualitätspolitik
- D-2 Qualitätsziele
- D-3 Aufbau des einrichtungsinternen Qualitätsmanagements
- D-4 Instrumente des Qualitätsmanagements
- D-5 Qualitätsmanagement-Projekte
- D-6 Bewertung des Qualitätsmanagements

Einleitung



Abbildung: Kreisklinikum Siegen
Haupteingang und zentrale Patientenaufnahme

Vorwort zum Strukturierten Qualitätsbericht gemäß § 137 Abs. 3 SGB V

Krankenhäuser befinden sich in einem kontinuierlichen Wandlungsprozess. Ökonomische Rahmenbedingen verändern sich, die Medizintechnik schreitet voran, die Anforderungen und Erwartungen an ein modernes Gesundheitsunternehmen steigen. In diesem Kontext ist für ein Krankenhaus das Qualitätsmanagement eine unverzichtbare Säule der Unternehmensentwicklung. Die komplexen Prozesse und Strukturen müssen immer wieder analysiert, angepasst und optimiert werden, damit wir unseren Patienten die bestmögliche Behandlung garantieren können.

Das Kreisklinikum verändert sich zurzeit so rasant wie nie zuvor. Eine neue Zentrale Patientenaufnahme haben wir Ende 2009 in Betrieb nehmen können, die für unsere Patienten nicht nur kurze Wege, sondern auch optimale diagnostische und therapeutische Möglichkeiten bietet. Neue Medizintechnik sorgt für schnelle und sichere Diagnostik. So verfügt unser Krankenhaus jetzt über einen zweiten MRT. Damit verdoppeln sich unsere Untersuchungskapazitäten. Eine neue digitale Subtraktionsangiographieanlage garantiert, dass unsere Neuroradiologie auf dem neuesten technischen Stand ist. Eine Investition die gerade der Erstversorgung der Schlaganfallpatienten zugute kommt.

Aber nicht nur die baulichen und technischen Bedingungen haben sich verändert, auch die inhaltliche Entwicklung der medizinischen Leistungen stand 2010 im Focus. So konnte die Zertifizierung des Prostatakarzinomzentrums am Kreisklinikum nach OnkoZert erfolgreich abgeschlossen werden. Das Prostatakarzinomzentrum ist damit das einzige Zentrum im breiten Umkreis. Prä- und posttherapeutische Konferenzen der an der Behandlung Beteiligten sorgen für die Initiierung der jeweils auf den einzelnen Patienten abgestimmten Therapie. Die intensive Kommunikation zwischen Krankenhausärzten und niedergelassenen Fachärzten garantiert eine lückenlose Betreuung zum Wohle der betroffenen Patienten.

Die Sicherheit unserer Patienten ist uns ein zentrales Anliegen. Deshalb haben wir ein systematisches Fehlermanagement initiiert. Es sorgt dafür, dass mögliche Schwachstellen innerhalb des Krankenhauses schnell erkannt und behoben werden können. Wir wollen nichts dem Zufall überlassen.

Verantwortlich:

Name	Abteilung	Tel. Nr.	Fax Nr.	Email
Petra Hinkel	Patientenmanagement	02 71 / 7 05 - 20 25	02 71 / 7 05 - 20 14	p.hinkel@kreisklinikum-siegen.de

Ansprechpartner:

Name	Abteilung	Tel. Nr.	Fax Nr.	Email
Bertram Müller	Geschäftsführer	02 71 / 7 05 - 21 12	02 71 / 7 05 - 20 04	b.mueller@kreisklinikum-siegen.de
Dr. Rainer Grübener	ärztlicher Direktor	02 71 / 23 40 - 12 00	02 71 / 23 40 - 12 04	r.gruebener@kreisklinikum-siegen.de
Prof. Dr. Martin Grond	stellv. ärztlicher Direktor	02 71 / 7 05 - 18 00	02 71 / 7 05 - 18 04	m.grond@kreisklinikum-siegen.de
Christian Lanz	Pflegedirektor	02 71 / 7 05 - 10 00	02 71 / 7 05 - 10 14	c.lanz@kreisklinikum-siegen.de
Rainer Denker	Leiter der Abteilung Finanzen, Patientenmanagement und IT	02 71 / 7 05 - 20 10	02 71 / 7 05 - 20 04	r.denker@kreisklinikum-siegen.de
Eckhard Haub	Leiter der Abteilung Organisation, Marketing, Einkauf	02 71 / 7 05 -	02 71 / 7 05 - 20 14	e.haub@kreisklinikum-siegen.de
Bernd Harazim	Leiter der Abteilung Personalwesen	02 71 / 7 05 - 22 22	02 71 / 7 05 -	b.harazim@kreisklinikum-siegen.de
Stefan Groos	Leiter der Krankenpflegeschule	02 71 / 7 05 - 30 90	02 71 / 2 50 36 72	kps-krhs_siegen@t-online.de
Lothar Hoof	Patientenfürsprecher; Dirlenbacher Str. 58, 57258 Freudenberg	0 27 34 / 6 11 65	Mobil: 01 70 / 3 04 93 82	
Erika Ernst	Sozialdienst Somatik	02 71 / 7 05 - 19 85	02 71 / 7 05 - 19 84	
Thea Rabenau	Sozialdienst Somatik	02 71 / 23 40 - 37 10	02 71 / 23 40 - 37 14	
Christine Kalteich	Sozialdienst Psychiatrie	02 71 / 7 05 - 19 77	02 71 / 7 05 - 20 24	
Josef Mertz	Sozialdienst Psychiatrie	02 71 / 7 05 - 19 68	02 71 / 7 05 - 20 24	
Agnes Pilz	Sozialdienst Psychiatrie	02 71 / 7 05 - 19 78	02 71 / 7 05 - 20 24	
Christiane Schmenn	Sozialdienst Psychiatrie	02 71 / 7 05 - 19 80	02 71 / 7 05 - 20 24	
Birgit Schneider	Sozialdienst Psychiatrie	02 71 / 7 05 - 19 76	02 71 / 7 05 - 20 24	
Dagmar Schneider	Sozialdienst Psychiatrie	02 71 / 7 05 - 19 06	02 71 / 7 05 - 20 24	
Sigrid Repper	physikalische Therapie / ambulante Reha	02 71 - 7 05 - 30 51		

Name	Abteilung	Tel. Nr.	Fax Nr.	Email
Petra Hinkel	Datenschutzbeauftragte	02 71 / 7 05 - 20 25	02 71 / 7 05 - 20 14	p.hinkel@kreisklinikum-siegen.de
Lilo Knautz	onkologische Nachsorge	02 71 / 7 05 - 20 18	02 71 / 7 05 - 20 54	osp@kreisklinikum-siegen.de
Florian Lemmer	Bereichsleitung Zentrale Patientenaufnahme	02 71 / 7 05-33 03		f.lemmer@kreisklinikum-siegen.de
Robert Weller	Qualitätsmanagement	0271/7 05-21 00		r.weller@kreisklinikum-siegen.de
Günter Jochum	Krankenhausseelsorger	02 71 / 7 05 - 19 95		g.jochum@kreisklinikum-siegen.de

Links:

www.kreisklinikum-siegen.de

Die Krankenhausleitung, vertreten durch Herrn Bertram Müller, Geschäftsführer, ist verantwortlich für die Vollständigkeit und Richtigkeit der Angaben im Qualitätsbericht.

Teil A - Struktur- und Leistungsdaten des Krankenhauses

A-1 Allgemeine Kontaktdaten des Krankenhauses

Hausanschrift:

260591221

Weidenauer Str. 76

57076 Siegen

Postanschrift:

57076 Siegen

Telefon:

0271 / 7050

Fax:

0271 / 7052004

E-Mail:

info@kreisklinikum-siegen.de

Internet:

<http://www.kreisklinikum-siegen.de>

A-2 Institutionskennzeichen des Krankenhauses

260591221

Weitere Institutionskennzeichen

Institutionskennzeichen:
260591232
260591993
442590224

A-3 Standort(nummer)

00

A-4 Name und Art des Krankenhausträgers

Name:

Kreisklinikum Siegen GmbH

Art:

öffentlich

A-5 Akademisches Lehrkrankenhaus

Ja

Universität:

Philipps-Universität Marburg

A-6 Organisationsstruktur des Krankenhauses

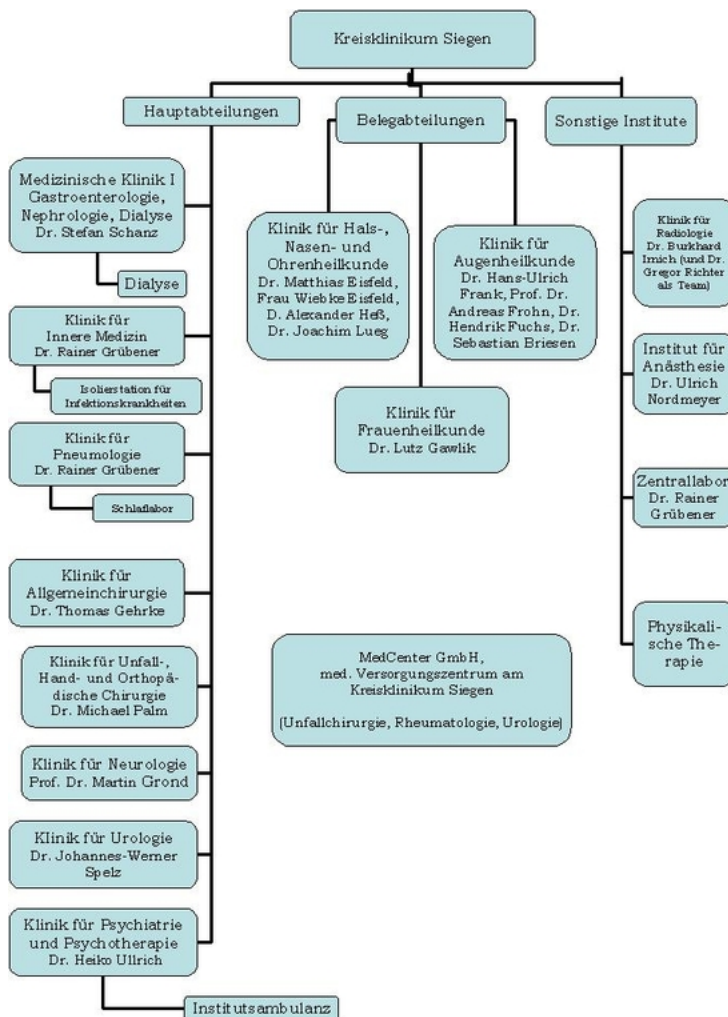

Organigramm: Darstellung der Organisationsstruktur der medizinischen Bereiche des Kreisklinikums Siegen

A-7 Regionale Versorgungsverpflichtung für die Psychiatrie

Für psychiatrische Fachkrankenhäuser bzw. Krankenhäuser mit einer psychiatrischen Fachabteilung:

Besteht eine regionale Versorgungsverpflichtung ?

Ja

A-8 Fachabteilungsübergreifende Versorgungsschwerpunkte des Krankenhauses

Nr.	Fachabteilungsübergreifender Versorgungsschwerpunkt:	Fachabteilungen, die an dem Versorgungsschwerpunkt beteiligt sind:	Kommentar / Erläuterung:
VS01	Brustzentrum	Klinik für Psychiatrie und Psychotherapie	Die Klinik für Psychiatrie und Psychotherapie übernimmt die psychoonkologische Betreuung der Patientinnen des Kooperativen Brustzentrums Siegen-Olpe in den Operationsstandorten St. Marien-Krankenhaus und Ev. Jung-Stilling-Krankenhaus.
VS00	Kompetenzzentrum für Chirurgische Koloproktologie	Klinik für Allgemeine Chirurgie	Das Kompetenzzentrum für Chirurgische Koloproktologie wurde 2010 rezertifiziert.
VS00	Prostatakarzinomzentrum	Klinik für Urologie	wöchentlich stattfindende interdisziplinäre Tumorkonferenzen und Einbeziehung der Selbsthilfegruppe
VS03	Schlaganfallzentrum	Klinik für Neurologie	Die Klinik für Neurologie stellt in der Stroke Unit eine besondere Akutbehandlung für Schlaganfallpatienten zur Verfügung.

A-9 Fachabteilungsübergreifende medizinisch-pflegerische Leistungsangebote des Krankenhauses

Nr.	Medizinisch-pflegerisches Leistungsangebot:	Kommentar / Erläuterung:
MP01	Akupressur	
MP03	Angehörigenbetreuung/-beratung/-seminare	
MP04	Atemgymnastik/-therapie	
MP06	Basale Stimulation	
MP56	Belastungstraining/-therapie/Arbeiterprobung	

Nr.	Medizinisch-pflegerisches Leistungsangebot:	Kommentar / Erläuterung:
MP00	Beratung/Betreuung durch Sozialarbeiter und Sozialarbeiterinnen	sowohl für die somatischen Abteilungen mit Hilfe bei der Versorgung nach dem Krankenhausaufenthalt (Pflegehilfsmittel, Heimunterbringung, Pflegeeinstufung, Rehamaßnahmen) als auch für die Patienten der Klinik für Psychiatrie und Psychotherapie
MP08	Berufsberatung/Rehabilitationsberatung	
MP10	Bewegungsbad/Wassergymnastik	Bewegungsbad als krankengymnastische Behandlung während des stationären Aufenthaltes als auch ambulante Angebote z. B. für Selbsthilfegruppen (Rheumaliga)
MP11	Bewegungstherapie	
MP12	Bobath-Therapie (für Erwachsene und/oder Kinder)	
MP14	Diät- und Ernährungsberatung	
MP15	Entlassungsmanagement/Brückenpflege/Überleitungspflege	
MP16	Ergotherapie/Arbeitstherapie	im Rahmen der stationären Behandlung sowie in Zusammenarbeit mit niedergelassenen Therapeuten im Rahmen des Sano-Care-Projektes, einem Modell der integrierten Versorgung zur nachstationären Betreuung von Schlaganfallpatienten
MP21	Kinästhetik	
MP22	Kontinenztraining/Inkontinenzberatung	
MP24	Manuelle Lymphdrainage	
MP25	Massage	
MP27	Musiktherapie	
MP28	Naturheilverfahren/Homöopathie/Phytotherapie	
MP29	Osteopathie/Chiropraktik/Manualtherapie	sowohl während der stationären Behandlung als auch als ambulantes Angebot
MP31	Physikalische Therapie/Bädertherapie	
MP32	Physiotherapie/Krankengymnastik als Einzel- und/oder Gruppentherapie	im Rahmen der stationären Behandlung; bei einzelnen Krankenkassen ambulante Reha für Patienten mit Hüft-, Knie- und Schulter-Endoprothesen und Bandscheibenbehandlungen; in Zusammenarbeit mit niedergelassenen Therapeuten im Rahmen des Sano-Care-Projektes, einem Modell der integrierten Versorgung zur nachstationären Betreuung von Schlaganfallpatienten

Nr.	Medizinisch-pflegerisches Leistungsangebot:	Kommentar / Erläuterung:
MP33	Präventive Leistungsangebote/Präventionskurse	Kooperation mit Fitnesszentrum, Kurse in Zusammenarbeit mit der VHS (Erährungsberatung, Tai Chi, u. a.)
MP34	Psychologisches/psychotherapeutisches Leistungsangebot/ Psychosozialdienst	psychoonkologische Beratung, ambulant und stationär in Zusammenarbeit mit dem Kooperativen Brustzentrum Siegen-Olpe
MP35	Rückenschule/Haltungsschulung/Wirbelsäulengymnastik	
MP37	Schmerztherapie/-management	
MP63	Sozialdienst	
MP66	Spezielles Leistungsangebot für neurologisch erkrankte Personen	spezielle ambulante Nachsorge für Schlaganfallpatienten in Zusammenarbeit mit niedergelassenen Therapeuten; zur Zeit nur für Versicherte der AOK Westfalen-Lippe
MP44	Stimm- und Sprachtherapie/Logopädie	im Rahmen der stationären Behandlung sowie in Zusammenarbeit mit niedergelassenen Therapeuten im Rahmen des Sano-Care-Projektes, einem Modell der integrierten Versorgung zur nachstationären Betreuung von Schlaganfallpatienten
MP45	Stomatherapie/-beratung	
MP48	Wärme- und Kälteanwendungen	
MP00	Wirbelsäulengymnastik	
MP51	Wundmanagement	Spezielles Angebot für die Versorgung von Dekubiti und anderen chronischen Wunden mit eigenem Qualitätsmanagement
MP52	Zusammenarbeit mit/Kontakt zu Selbsthilfegruppen	Zusammenarbeit mit Selbsthilfegruppen z. B. durch Veranstaltungen für die Gruppen, regelmäßige Treffen verschiedener Gruppen im Haus, ärztliche Betreuung / Beratung der Gruppen

A-10 Allgemeine nicht-medizinische Serviceangebote des Krankenhauses

Nr.	Serviceangebot:	Kommentar / Erläuterung:
SA01	Aufenthaltsräume	auf allen Stationen
SA12	Balkon/Terrasse	teilweise vorhanden und wird weiter ausgebaut
SA55	Beschwerdemanagement	
SA39	Besuchsdienst/"Grüne Damen"	

Nr.	Serviceangebot:	Kommentar / Erläuterung:
SA22	Bibliothek	
SA23	Cafeteria	die Cafeteria bietet Patienten und Besuchern ein umfangreiches Angebot an Kuchen, Torten, Eis, kleinen Gerichten und Getränken
SA44	Diät-/Ernährungsangebot	
SA41	Dolmetscherdienste	
SA02	Ein-Bett-Zimmer	auf allen Stationen
SA03	Ein-Bett-Zimmer mit eigener Nasszelle	auf allen Stationen
SA13	Elektrisch verstellbare Betten	alle Betten
SA14	Fernsehgerät am Bett/im Zimmer	kostenloses Fernsehangebot in allen Zimmern
SA26	Frisiersalon	steht von dienstags bis samstags Patienten und externen Kunden zur Verfügung
SA48	Geldautomat	
SA27	Internetzugang	Internetterminal im Eingangsbereich (kostenpflichtig)
SA28	Kiosk/Einkaufsmöglichkeiten	Einkauf von Zeitschriften, Büchern, Lebensmitteln und Sanitärartikel
SA29	Kirchlich-religiöse Einrichtungen	Patienten und Angehörige können sich jederzeit in den Meditationsraum zurückziehen; sonntags wird ein ökumenischer Gottesdienst angeboten
SA30	Klinikeigene Parkplätze für Besucher und Besucherinnen sowie Patienten und Patientinnen	kostenpflichtige Parkplätze rund um das Klinikgebäude, krankenhauseigene Parkhäuser an Haus Siegen und Haus Hüttental
SA21	Kostenlose Getränkebereitstellung	auf einzelnen Stationen stehen Getränkespender bereit, an denen kostenlos Mineralwasser angeboten wird
SA31	Kulturelle Angebote	regelmäßig Kunstausstellungen und Konzerte
SA34	Rauchfreies Krankenhaus	
SA06	Rollstuhlgerechte Nasszellen	
SA17	Rundfunkempfang am Bett	kostenlos in allen Zimmern
SA42	Seelsorge	ein Seelsorger steht jederzeit zur Verfügung
SA00	Sozialdienst	
SA18	Telefon	kostenpflichtig an jedem Bett
SA09	Unterbringung Begleitperson	soweit medizinisch begründet kostenlos (z. B. Eltern der Kinder, die in der Klinik für Hals-, Nasen -und Ohrenheilkunde stationär aufgenommen werden), sonst kostenpflichtig möglich
SA10	Zwei-Bett-Zimmer	auf allen Stationen

Nr.	Serviceangebot:	Kommentar / Erläuterung:
SA11	Zwei-Bett-Zimmer mit eigener Nasszelle	auf allen Stationen

A-11 Forschung und Lehre des Krankenhauses

A-11.1 Forschungsschwerpunkte

keine Angaben

A-11.2 Akademische Lehre

Nr.	Akademische Lehre und weitere ausgewählte wissenschaftliche Tätigkeiten:	Kommentar/Erläuterung:
FL01	Dozenten/Lehrbeauftragungen an Hochschulen und Universitäten	Professor Grond ist apl. Professor der Universität zu Köln.
FL00	klinische Studien	Teilnahme an diversen Studien
FL00	Publikationen und Fallberichte	
FL03	Studierendenausbildung (Famulatur/Praktisches Jahr)	Praktische Ausbildung von Psychologen im Bereich Psychiatrie in Zusammenarbeit mit der Universität Gießen. In allen Kliniken PJ-Studenten der Universität Marburg.
FL05	Teilnahme an multizentrischen Phase-I/II-Studien	Teilnahme an mehreren Studien in der Akut-Therapie und Sekundärprophylaxe des Schlaganfalls
FL06	Teilnahme an multizentrischen Phase-III/IV-Studien	Teilnahme an mehreren Studien in der Akut-Therapie und Sekundärprophylaxe des Schlaganfalls
FL00	Weiterbildungsbefugnis	Weiterbildungsbefugnisse in den Fachbereichen Anästhesiologie (Dr. Nordmeyer), Allgemeinchirurgie (Dr. Gehrke), Handchirurgie (Dr. Palm), Orthopädie u. Unfallchirurgie (Dr. Palm),Visceralchirurgie (Dr. Gehrke), Innere Medizin (Dr. Grübener, Dr. Schanz),Innere Medizin und Nephrologie (Dr. Hebel), Gastroenterologie (Dr. Schanz), Pneumologie (Dr. Grübener), Urologie (Dr. Spelz), Neurologie (Prof. Dr. Grond), Psychiatrie u. Psychotherapie (Dr. Ullrich), Neuroradiologie (Dr. Irnich), diag. Radiologie (Dr. Irnich), Medikam. Tumortherapie (Dr. Spelz), Intensivmedizin (Dr. Nordmeyer, Prof. Dr. Grond), Notfallmedizin (Dr. Nordmeyer), Physikalische Therapie u. Balneologie (Dr. Bauer), spezielle Unfallchirurgie (Dr. Palm), spezielle Schmerztherapie (Dr. Nordmeyer), spezielle neurologische Intensivmedizin (Prof. Dr. Grond), Basisweiterbildung Chirurgie (Dr. Palm, Dr. Gehrke, Dr. Weyand), Basisweiterbildung Innere Medizin u. Allgemeinmedizin (Dr. Grübener, Dr. Schanz), Schlafmedizin (Dr. Grübener).

A-11.3 Ausbildung in anderen Heilberufen

Nr.	Ausbildung in anderen Heilberufen:	Kommentar/Erläuterung:
HB01	Gesundheits- und Krankenpfleger und Gesundheits- und Krankenpflegerin	Eigene Krankenpflegeschule in Zusammenarbeit mit dem St. Marienkrankenhaus Siegen und dem Jungstiling-Krankenhaus Siegen.

A-12 Anzahl der Betten im gesamten Krankenhaus

600 Betten

A-13 Fallzahlen des Krankenhauses:

Gesamtzahl der im Berichtsjahr behandelten Fälle:

Vollstationäre Fallzahl:

18855

Teilstationäre Fallzahl:

225

Ambulante Fallzahlen

Fallzählweise:

47187

A-14 Personal des Krankenhauses

A-14.1 Ärzte und Ärztinnen

	Anzahl	Kommentar/ Erläuterung
Ärzte und Ärztinnen insgesamt (außer Belegärzte und Belegärztinnen)	110,5 Vollkräfte	
davon Fachärzte und Fachärztinnen	63,6 Vollkräfte	
Belegärzte und Belegärztinnen (nach § 121 SGB V)	9 Personen	
Ärzte und Ärztinnen, die keiner Fachabteilung zugeordnet sind	0 Vollkräfte	

A-14.2 Pflegepersonal

	Anzahl	Ausbildungsdauer	Kommentar/ Erläuterung
Gesundheits- und Krankenpfleger und Gesundheits- und Krankenpflegerinnen	402,8 Vollkräfte	3 Jahre	
Gesundheits- und Kinderkrankenpfleger und Gesundheits- und Kinderkrankenpflegerinnen	0,0 Vollkräfte	3 Jahre	
Altenpfleger und Altenpflegerinnen	0,0 Vollkräfte	3 Jahre	
Pflegeassistenten und Pflegeassistentinnen	14,7 Vollkräfte	2 Jahre	
Krankenpflegehelfer und Krankenpflegehelferinnen	0 Vollkräfte	1 Jahr	
Pflegehelfer und Pflegehelferinnen	4 Vollkräfte	ab 200 Std. Basiskurs	
Entbindungspfleger und Hebammen	0 Personen	3 Jahre	
Operationstechnische Assistenten und Operationstechnische Assistentinnen	2 Vollkräfte	3 Jahre	

A-14.3 Spezielles therapeutisches Personal

Nr.	Spezielles therapeutisches Personal:	Anzahl:	Kommentar/ Erläuterung:
SP02	Arzthelfer und Arzthelferin	5,5	Das spezielle therapeutische Personal steht fachabteilungsübergreifend für alle Patienten zur Verfügung.
SP31	Bewegungstherapeut und Bewegungstherapeutin (z. B. nach DAKBT)/Tanztherapeut und Tanztherapeutin	3	Das spezielle therapeutische Personal steht fachabteilungsübergreifend für alle Patienten zur Verfügung.
SP32	Bobath-Therapeut und Bobath-Therapeutin für Erwachsene und/oder Kinder	1	Das spezielle therapeutische Personal steht fachabteilungsübergreifend für alle Patienten zur Verfügung.
SP00	Desinfektor	1	Das spezielle therapeutische Personal steht fachabteilungsübergreifend für alle Patienten zur Verfügung.
SP04	Diätassistent und Diätassistentin	2	Das spezielle therapeutische Personal steht fachabteilungsübergreifend für alle Patienten zur Verfügung.
SP05	Ergotherapeut und Ergotherapeutin/Arbeits- und Beschäftigungstherapeut und Arbeits- und Beschäftigungstherapeutin	9	Das spezielle therapeutische Personal steht fachabteilungsübergreifend für alle Patienten zur Verfügung.

Nr.	Spezielles therapeutisches Personal:	Anzahl:	Kommentar/ Erläuterung:
SP06	Erzieher und Erzieherin	2	Das spezielle therapeutische Personal steht fachabteilungsübergreifend für alle Patienten zur Verfügung.
SP00	Gesundheitsberater	0,5	Das spezielle therapeutische Personal steht fachabteilungsübergreifend für alle Patienten zur Verfügung.
SP09	Heilpädagoge und Heilpädagogin	1	Das spezielle therapeutische Personal steht fachabteilungsübergreifend für alle Patienten zur Verfügung.
SP00	Hygienefachkraft	1	Das spezielle therapeutische Personal steht fachabteilungsübergreifend für alle Patienten zur Verfügung.
SP11	Kinästhetikbeauftragter und Kinästhetikbeauftragte	2	Das spezielle therapeutische Personal steht fachabteilungsübergreifend für alle Patienten zur Verfügung.
SP13	Kunsttherapeut und Kunsttherapeutin/Maltherapeut und Maltherapeutin/Gestaltungstherapeut und Gestaltungstherapeutin/Bibliotherapeut und Bibliotherapeutin	1	Das spezielle therapeutische Personal steht fachabteilungsübergreifend für alle Patienten zur Verfügung.
SP14	Logopäde und Logopädin/Sprachheilpädagoge und Sprachheilpädagogin/Klinischer Linguist und Klinische Linguistin/Sprechwissenschaftler und Sprechwissenschaftlerin/Phonetiker und Phonetikerin	4	Das spezielle therapeutische Personal steht fachabteilungsübergreifend für alle Patienten zur Verfügung.
SP42	Manualtherapeut und Manualtherapeutin	1	Das spezielle therapeutische Personal steht fachabteilungsübergreifend für alle Patienten zur Verfügung.
SP15	Masseur/Medizinischer Bademeister und Masseurin/Medizinische Bademeisterin	1	Das spezielle therapeutische Personal steht fachabteilungsübergreifend für alle Patienten zur Verfügung.
SP43	Medizinisch-technischer Assistent und Medizinisch-technische Assistentin/Funktionspersonal	35	Das spezielle therapeutische Personal steht fachabteilungsübergreifend für alle Patienten zur Verfügung.
SP16	Musiktherapeut und Musiktherapeutin	1	Das spezielle therapeutische Personal steht fachabteilungsübergreifend für alle Patienten zur Verfügung.

Nr.	Spezielles therapeutisches Personal:	Anzahl:	Kommentar/ Erläuterung:
SP17	Oecotrophologe und Oecotrophologin/Ernährungswissenschaftler und Ernährungswissenschaftlerin	1	Das spezielle therapeutische Personal steht fachabteilungsübergreifend für alle Patienten zur Verfügung.
SP21	Physiotherapeut und Physiotherapeutin	14,6	Das spezielle therapeutische Personal steht fachabteilungsübergreifend für alle Patienten zur Verfügung.
SP23	Psychologe und Psychologin	6	Das spezielle therapeutische Personal steht fachabteilungsübergreifend für alle Patienten zur Verfügung.
SP24	Psychologischer Psychotherapeut und Psychologische Psychotherapeutin	6	Das spezielle therapeutische Personal steht fachabteilungsübergreifend für alle Patienten zur Verfügung.
SP25	Sozialarbeiter und Sozialarbeiterin	8	Das spezielle therapeutische Personal steht fachabteilungsübergreifend für alle Patienten zur Verfügung.
SP46	Sportlehrer und Sportlehrerin/Gymnastiklehrer und Gymnastiklehrerin/Sportpädagoge und Sportpädagogin	4	Das spezielle therapeutische Personal steht fachabteilungsübergreifend für alle Patienten zur Verfügung.
SP27	Stomatherapeut und Stomatherapeutin	0,5	Das spezielle therapeutische Personal steht fachabteilungsübergreifend für alle Patienten zur Verfügung.
SP47	Urotherapeut und Urotherapeutin	0,5	Das spezielle therapeutische Personal steht fachabteilungsübergreifend für alle Patienten zur Verfügung.
SP48	Vojtatherapeut und Vojtatherapeutin für Erwachsene und/oder Kinder	1	Das spezielle therapeutische Personal steht fachabteilungsübergreifend für alle Patienten zur Verfügung.
SP28	Wundmanager und Wundmanagerin/Wundberater und Wundberaterin/Wundexperte und Wundexpertin/Wundbeauftragter und Wundbeauftragte	1	Das spezielle therapeutische Personal steht fachabteilungsübergreifend für alle Patienten zur Verfügung.

A-15 Apparative Ausstattung

Nr.	Vorhandene Geräte	Umgangssprachliche Bezeichnung	24h	Kommentar / Erläuterung
AA58	24h-Blutdruck-Messung			
AA59	24h-EKG-Messung			
AA60	24h-pH-Metrie	pH-Wertmessung des Magens		
AA63	72h-Blutzucker-Messung			
AA01	Angiographiegerät/DSA	Gerät zur Gefäßdarstellung	Ja	
AA00	Argon-Beamer			
AA37	Arthroskop	Gelenksspiegelung		
AA02	Audiometrie-Labor	Hörtestlabor		
AA38	Beatmungsgeräte/CPAP-Geräte	Maskenbeatmungsgerät mit dauerhaft positivem Beatmungsdruck		
AA03	Belastungs-EKG/Ergometrie	Belastungstest mit Herzstrommessung		
AA00	Bipolargerät			Einsatz für Wet-Field-Koagulation und Endodiathermie (z. B. in der Netzhautchirurgie)
AA05	Bodyplethysmograph	Umfangreiches Lungenfunktionstestsystem		
AA39	Bronchoskop	Gerät zur Luftröhren- und Bronchienspiegelung	Ja	
AA07	Cell Saver	Eigenblutaufbereitungsgerät		
AA08	Computertomograph (CT)	Schichtbildverfahren im Querschnitt mittels Röntgenstrahlen	Ja	
AA40	Defibrillator	Gerät zur Behandlung von lebensbedrohlichen Herzrhythmusstörungen		
AA65	Echokardiographiegerät			
AA66	Elektro-/ Videonystagmografiegerät	Gerät zur Messung ruckhafter Augenbewegungen		
AA10	Elektroenzephalographiegerät (EEG)	Hirnstrommessung	Ja	
AA00	Elektrokrampfgerät			

Nr.	Vorhandene Geräte	Umgangssprachliche Bezeichnung	24h	Kommentar / Erläuterung
AA11	Elektromyographie (EMG)/Gerät zur Bestimmung der Nervenleitgeschwindigkeit	Messung feinsten elektrischer Ströme im Muskel		
AA43	Elektrophysiologischer Messplatz mit EMG, NLG, VEP, SEP, AEP	Messplatz zur Messung feinsten elektrischer Potentiale im Nervensystem, die durch eine Anregung eines der fünf Sinne hervorgerufen wurden		
AA44	Elektrophysiologischer Messplatz zur Diagnostik von Herzrhythmusstörungen			
AA46	Endoskopisch-retrograde-Cholangio-Pankreatiograph (ERCP)	Spiegelgerät zur Darstellung der Gallen- und Bauchspeicheldrüsengänge mittels Röntgenkontrastmittel		
AA45	Endosonographiegerät	Ultraschalldiagnostik im Körperinneren		
AA12	Gastroenterologisches Endoskop	Gerät zur Magen-Darm-Spiegelung	Ja	
AA14	Geräte für Nierenersatzverfahren		Ja	
AA35	Gerät zur analen Sphinktermanometrie	Afterdruckmessgerät		
AA36	Gerät zur Argon-Plasma-Koagulation	Blutstillung und Gewebeerödung mittels Argon-Plasma	Ja	
AA49	Kapillarmikroskop	Mikroskop für die Sichtung der Beschaffenheit kleinster Blutgefäße		
AA50	Kapselendoskop	Verschluckbares Spiegelgerät zur Darmspiegelung		
AA00	Kryochirurgie-System			
AA52	Laboranalyseautomaten für Hämatologie, klinische Chemie, Gerinnung und Mikrobiologie	Laborgeräte zur Messung von Blutwerten bei Blutkrankheiten, Stoffwechselleiden, Gerinnungsleiden und Infektionen	Ja	
AA53	Laparoskop	Bauchhöhlenspiegelungsgerät		
AA54	Linksherzkathetermessplatz	Darstellung der Herzkranzgefäße mittels Röntgen-Kontrastmittel	Ja	in Kooperation mit dem St. Marienkrankenhaus
AA21	Lithotripter (ESWL)	Stoßwellen-Steinzerstörung		

Nr.	Vorhandene Geräte	Umgangssprachliche Bezeichnung	24h	Kommentar / Erläuterung
AA22	Magnetresonanztomograph (MRT)	Schnittbildverfahren mittels starker Magnetfelder und elektromagnetischer Wechselfelder	Ja	
AA55	MIC-Einheit (Minimalinvasive Chirurgie)	Minimal in den Körper eindringende, also gewebeschonende Chirurgie		
AA24	OP-Navigationsgerät			
AA00	Ophthalmochirurgisches Mikroskop			
AA27	Röntgengerät/Durchleuchtungsgerät		Ja	
AA28	Schlaflabor			
AA29	Sonographiegerät/Dopplersonographiegerät/Duplexsonographiegerät	Ultraschallgerät/mit Nutzung des Dopplereffekts/farbkodierter Ultraschall	Ja	Farbdoppler
AA31	Spirometrie/Lungenfunktionsprüfung			
AA32	Szintigraphiescanner/Gammasonde	Nuklearmedizinisches Verfahren zur Entdeckung bestimmter, zuvor markierter Gewebe, z.B. Lymphknoten		in Zusammenarbeit mit St. Marien-Krankenhaus
AA33	Uroflow/Blasendruckmessung/Urodynamischer Messplatz	Harnflussmessung		
AA00	Vitrektomiegerät			High-Speed-Vitrektomie, ophthalmochirurgisches Gerät für Vorder- und Hintersegmentchirurgie

Teil B - Struktur- und Leistungsdaten der Organisationseinheiten / Fachabteilungen

B-[1] Fachabteilung Medizinische Klinik I Gastroenterologie / Nephrologie / Dialyse

B-[1].1 Name [Medizinische Klinik I Gastroenterologie / Nephrologie / Dialyse]

Medizinische Klinik I Gastroenterologie / Nephrologie / Dialyse

Art der Abteilung:

Hauptabteilung

Fachabteilungsschlüssel:

0100

Weitere Fachabteilungsschlüssel:

Nr.	Fachabteilung:
0100	Innere Medizin
0104	Innere Medizin/Schwerpunkt Nephrologie
0105	Innere Medizin/Schwerpunkt Hämatologie und internistische Onkologie
0106	Innere Medizin/Schwerpunkt Endokrinologie
0107	Innere Medizin/Schwerpunkt Gastroenterologie
0153	Innere Medizin/Schwerpunkt Diabetes
0400	Nephrologie
0500	Hämatologie und internistische Onkologie
0600	Endokrinologie
0607	Endokrinologie/Schwerpunkt Gastroenterologie
0700	Gastroenterologie
0706	Gastroenterologie/Schwerpunkt Endokrinologie

Hausanschrift:

Weidenauer Str. 76

57076 Siegen

Postanschrift:

57076 Siegen

Telefon:

0271 / 7051201

Fax:

0271 / 7051204

E-Mail:

info@kreisklinikum-siegen.de

Internet:

<http://www.kreisklinikum-siegen.de>

Chefärztinnen/-ärzte:

Titel:	Name, Vorname:	Funktion:	Tel. Nr., Email:	Sekretariat:	Belegarzt / KH-Arzt:
Dr.	Schanz, Stefan	Chefarzt	02 71 / 7 05 - 12 01 info@kreisklinikum-siegen.de	Frau Frettlöh	KH-Arzt

B-[1].2 Versorgungsschwerpunkte [Medizinische Klinik I Gastroenterologie / Nephrologie / Dialyse]

Nr.	Versorgungsschwerpunkte im Bereich Medizinische Klinik I Gastroenterologie / Nephrologie / Dialyse	Kommentar / Erläuterung
VI07	Diagnostik und Therapie der Hypertonie (Hochdruckkrankheit)	
VI23	Diagnostik und Therapie von angeborenen und erworbenen Immundefekterkrankungen (einschließlich HIV und AIDS)	
VI10	Diagnostik und Therapie von endokrinen Ernährungs- und Stoffwechselkrankheiten	Diabetes, Schilddrüse, ...
VI14	Diagnostik und Therapie von Erkrankungen der Leber, der Galle und des Pankreas	

Nr.	Versorgungsschwerpunkte im Bereich Medizinische Klinik I Gastroenterologie / Nephrologie / Dialyse	Kommentar / Erläuterung
VI12	Diagnostik und Therapie von Erkrankungen des Darmausgangs	
VI11	Diagnostik und Therapie von Erkrankungen des Magen-Darm-Traktes (Gastroenterologie)	
VI09	Diagnostik und Therapie von hämatologischen Erkrankungen	
VI13	Diagnostik und Therapie von Krankheiten des Peritoneums	
VI08	Diagnostik und Therapie von Nierenerkrankungen	
VI18	Diagnostik und Therapie von onkologischen Erkrankungen	
VI27	Spezialsprechstunde	Chemotherapie
VI00	teilstationäre Dialyse	

B-[1].3 Medizinisch-pflegerische Leistungsangebote [Medizinische Klinik I Gastroenterologie / Nephrologie / Dialyse]

Nr.	Medizinisch-pflegerisches Leistungsangebot	Kommentar / Erläuterung
MP00	interdisziplinär	Die medizinisch-pflegerischen Leistungen stehen interdisziplinär allen Patienten / allen Fachabteilungen zur Verfügung (s. A-9)

B-[1].4 Nicht-medizinische Serviceangebote [Medizinische Klinik I Gastroenterologie / Nephrologie / Dialyse]

Nr.	Serviceangebot	Kommentar / Erläuterung
-----	----------------	-------------------------

Nr.	Serviceangebot	Kommentar / Erläuterung
SA00	fachabteilungsübergreifend	Die nicht-medizinischen Serviceangebote stehen fachabteilungsübergreifend allen zur Verfügung (s. A-10)

B-[1].5 Fallzahlen [Medizinische Klinik I Gastroenterologie / Nephrologie / Dialyse]

Vollstationäre Fallzahl:

2537

Teilstationäre Fallzahl:

225

B-[1].6 Diagnosen nach ICD

B-[1].6.1 Hauptdiagnosen nach ICD

Rang	ICD-10- Ziffer*	Fallzahl:	Umgangssprachliche Bezeichnung:
1	I50	131	Herzschwäche
2	J18	115	Lungenentzündung, Krankheitserreger vom Arzt nicht näher bezeichnet
3	I10	107	Bluthochdruck ohne bekannte Ursache
4	K29	102	Schleimhautentzündung des Magens bzw. des Zwölffingerdarms
5	R55	85	Ohnmachtsanfall bzw. Kollaps
6	C16	84	Magenkrebs
7	F10	66	Psychische bzw. Verhaltensstörung durch Alkohol
8	E11	61	Zuckerkrankheit, die nicht zwingend mit Insulin behandelt werden muss - Diabetes Typ-2
9	N18	59	Anhaltende (chronische) Verschlechterung bzw. Verlust der Nierenfunktion
10	A09	53	Durchfallkrankheit bzw. Magen-Darm-Grippe, wahrscheinlich ausgelöst durch Bakterien, Viren oder andere Krankheitserreger
10	E86	53	Flüssigkeitsmangel
10	K57	53	Krankheit des Dickdarms mit vielen kleinen Ausstülpungen der Schleimhaut - Divertikulose
10	N39	53	Sonstige Krankheit der Niere, der Harnwege bzw. der Harnblase
14	C20	40	Dickdarmkrebs im Bereich des Mastdarms - Rektumkrebs
15	I21	38	Akuter Herzinfarkt

Rang	ICD-10- Ziffer*	Fallzahl:	Umgangssprachliche Bezeichnung:
15	J44	38	Sonstige anhaltende (chronische) Lungenkrankheit mit Verengung der Atemwege - COPD
17	C18	36	Dickdarmkrebs im Bereich des Grimmdarms (Kolon)
18	A41	34	Sonstige Blutvergiftung (Sepsis)
19	N17	33	Akutes Nierenversagen
20	I48	32	Herzrhythmusstörung, ausgehend von den Vorhöfen des Herzens
20	J20	32	Akute Bronchitis
22	K52	30	Sonstige Schleimhautentzündung des Magens bzw. des Darms, nicht durch Bakterien oder andere Krankheitserreger verursacht
23	K59	27	Sonstige Störung der Darmfunktion, z.B. Verstopfung oder Durchfall
23	K70	27	Leberkrankheit durch Alkohol
25	R10	24	Bauch- bzw. Beckenschmerzen
26	A46	23	Wundrose - Erysipel
26	K80	23	Gallensteinleiden
28	C34	22	Bronchialkrebs bzw. Lungenkrebs
29	D50	21	Blutarmut durch Eisenmangel
30	E87	19	Sonstige Störung des Wasser- und Salzhaushaltes sowie des Säure-Basen-Gleichgewichts

* Hauptdiagnose gemäß der jeweils geltenden Fassung der Deutschen Kodierrichtlinien

B-[1].6.2 Weitere Kompetenzdiagnosen

keine Angaben

B-[1].7 Prozeduren nach OPS

B-[1].7.1 Durchgeführte Prozeduren nach OPS

Rang	OPS-301 Ziffer:	Anzahl:	Umgangssprachliche Bezeichnung:
1	1-632	1107	Untersuchung der Speiseröhre, des Magens und des Zwölffingerdarms durch eine Spiegelung
2	8-854	808	Verfahren zur Blutwäsche außerhalb des Körpers mit Entfernen der Giftstoffe über ein Konzentrationsgefälle - Dialyse
3	8-855	703	Blutreinigung außerhalb des Körpers durch ein Kombinationsverfahren von Blutentgiftung und Blutwäsche

Rang	OPS-301 Ziffer:	Anzahl:	Umgangssprachliche Bezeichnung:
4	1-440	675	Entnahme einer Gewebeprobe (Biopsie) aus dem oberem Verdauungstrakt, den Gallengängen bzw. der Bauchspeicheldrüse bei einer Spiegelung
5	1-650	301	Untersuchung des Dickdarms durch eine Spiegelung - Koloskopie
6	3-055	284	Ultraschall der Gallenwege mit Zugang über die Speiseröhre
7	3-056	280	Ultraschall der Bauchspeicheldrüse mit Zugang über die Speiseröhre
8	8-390	202	Behandlung durch spezielle Formen der Lagerung eines Patienten im Bett, z.B. Lagerung im Schlingentisch oder im Spezialbett
9	8-543	190	Mehrtägige Krebsbehandlung (bspw. 2-4 Tage) mit zwei oder mehr Medikamenten zur Chemotherapie, die über die Vene verabreicht werden
10	1-444	172	Entnahme einer Gewebeprobe (Biopsie) aus dem unteren Verdauungstrakt bei einer Spiegelung
11	3-054	157	Ultraschall des Zwölffingerdarms mit Zugang über die Speiseröhre
12	8-800	136	Übertragung (Transfusion) von Blut, roten Blutkörperchen bzw. Blutplättchen eines Spenders auf einen Empfänger
13	5-513	123	Operation an den Gallengängen bei einer Magenspiegelung
14	1-651	121	Untersuchung des S-förmigen Abschnitts des Dickdarms durch eine Spiegelung
15	5-431	117	Operatives Anlegen einer Magensonde durch die Bauchwand zur künstlichen Ernährung
16	8-930	90	Intensivmedizinische Überwachung von Atmung, Herz und Kreislauf ohne Messung des Drucks in der Lungenschlagader und im rechten Vorhof des Herzens
17	1-642	89	Untersuchung der Gallen- und Bauchspeicheldrüsengänge durch eine Röntgendarstellung mit Kontrastmittel bei einer Spiegelung des Zwölffingerdarms
17	3-05a	89	Ultraschall des Gewebes hinter der Bauchhöhle mit Zugang über die Speiseröhre
19	8-900	84	Narkose mit Gabe des Narkosemittels über die Vene
20	6-002	74	Gabe von Medikamenten gemäß Liste 2 des Prozedurenkatalogs
21	5-452	70	Operative Entfernung oder Zerstörung von erkranktem Gewebe des Dickdarms
22	6-001	67	Gabe von Medikamenten gemäß Liste 1 des Prozedurenkatalogs
23	3-053	57	Ultraschall des Magens mit Zugang über die Speiseröhre
24	8-831	54	Legen bzw. Wechsel eines Schlauches (Katheter), der in den großen Venen platziert ist
25	8-810	53	Übertragung (Transfusion) von Blutflüssigkeit bzw. von Anteilen der Blutflüssigkeit oder von gentechnisch hergestellten Bluteiweißen
26	8-931	36	Intensivmedizinische Überwachung von Atmung, Herz und Kreislauf mit Messung des Drucks in der oberen Hohlvene (zentraler Venendruck)

Rang	OPS-301 Ziffer:	Anzahl:	Umgangssprachliche Bezeichnung:
27	8-701	33	Einführung eines Schlauches in die Luftröhre zur Beatmung - Intubation
28	1-620	27	Untersuchung der Luftröhre und der Bronchien durch eine Spiegelung
29	3-051	19	Ultraschall der Speiseröhre mit Zugang über den Mund
29	8-987	19	Fachübergreifende Behandlung bei Besiedelung oder Infektion mit multiresistenten Krankheitserregern

B-[1].7.2 Weitere Kompetenzprozeduren

Rang	OPS-Ziffer:	Anzahl:	Umgangssprachliche Bezeichnung:
1	5-429	13	Sonstige Operation an der Speiseröhre
2	8-820	12	Behandlung durch Austausch der patienteneigenen Blutflüssigkeit gegen eine Ersatzlösung
3	8-100	10	Fremdkörperentfernung durch Spiegelung
3	8-854.7	10	Hämodialyse: Kontinuierlich, venovenös, pumpengetrieben (CVVHD), Antikoagulation mit sonstigen Substanzen
5	8-855.7	9	Hämodiafiltration: Kontinuierlich, venovenös, pumpengetrieben (CVVHDF), Antikoagulation mit Heparin oder ohne Antikoagulation
6	8-857.1	7	Peritonealdialyse: Kontinuierlich, nicht maschinell unterstützt (CAPD)
7	8-854.6	<= 5	Hämodialyse: Kontinuierlich, venovenös, pumpengetrieben (CVVHD), Antikoagulation mit Heparin oder ohne Antikoagulation

B-[1].8 Ambulante Behandlungsmöglichkeiten

Nr	Art der Ambulanz	Bezeichnung der Ambulanz	Nr. / Leistung	Kommentar / Erläuterung
AM09	D-Arzt- /Berufsgenossenschaftliche Ambulanz	Innere Ambulanz		
AM04	Ermächtigungsambulanz nach § 116 SGB V	Innere Ambulanz		Chemotherapie, ambulante Koloskopien
AM08	Notfallambulanz (24h)	Innere Ambulanz		

Nr	Art der Ambulanz	Bezeichnung der Ambulanz	Nr. / Leistung	Kommentar / Erläuterung
AM07	Privatambulanz	Ambulanz Dr. Schanz		alle ambulanten Leistungen im Rahmen der Klinik
AM07	Privatambulanz	Ambulanz Dr. Hebel		alle ambulanten Leistungen im Rahmen der Nephrologie
AM00	teilstationäre Behandlung	teilstationäre Dialyse		alle Arten der Hämodialyse / Plasmapherese
AM11	Vor- und nachstationäre Leistungen nach § 115a SGB V	Innere Ambulanz		

B-[1].9 Ambulante Operationen nach § 115b SGB V

Rang	OPS-Ziffer (4-stellig):	Anzahl:	Umgangssprachliche Bezeichnung:
1	1-650	645	Untersuchung des Dickdarms durch eine Spiegelung - Koloskopie
2	1-444	266	Entnahme einer Gewebeprobe (Biopsie) aus dem unteren Verdauungstrakt bei einer Spiegelung
3	5-452	168	Operative Entfernung oder Zerstörung von erkranktem Gewebe des Dickdarms

B-[1].10 Zulassung zum Durchgangs-Arztverfahren der Berufsgenossenschaft

Arzt oder Ärztin mit ambulanter D-Arzt-Zulassung vorhanden:

Ja

stationäre BG-Zulassung:

Ja

B-[1].11 Personelle Ausstattung

B-[1].11.1 Ärzte und Ärztinnen

	Anzahl	Kommentar/ Erläuterung
Ärzte und Ärztinnen insgesamt (außer Belegärzte und Belegärztinnen)	9,5 Vollkräfte	
davon Fachärzte und Fachärztinnen	4,5 Vollkräfte	
Belegärzte und Belegärztinnen (nach § 121 SGB V)	0 Personen	

Ärztliche Fachexpertise der Abteilung

Nr.	Facharztbezeichnung (Gebiete, Facharzt- und Schwerpunktkompetenzen):	Kommentar / Erläuterung:
AQ23	Innere Medizin	Weiterbildungsbefugnis 48 Monate
AQ67	Innere Medizin und Allgemeinmedizin	Weiterbildungsbefugnis Basisweiterbildung 36 Monate
AQ26	Innere Medizin und SP Gastroenterologie	Weiterbildungsbefugnis 36 Monate
AQ29	Innere Medizin und SP Nephrologie	Weiterbildungsbefugnis 18 Monate
AQ59	Transfusionsmedizin	

Nr.	Zusatz-Weiterbildung:	Kommentar / Erläuterung:
ZF25	Medikamentöse Tumorthherapie	

B-[1].11.2 Pflegepersonal

	Anzahl	Ausbildungsdauer	Kommentar/ Erläuterung
Gesundheits- und Krankenpfleger und Gesundheits- und Krankenpflegerinnen	56 Vollkräfte	3 Jahre	
Gesundheits- und Kinderkrankenpfleger und Gesundheits- und Kinderkrankenpflegerinnen	0 Vollkräfte	3 Jahre	
Altenpfleger und Altenpflegerinnen	0 Vollkräfte	3 Jahre	
Pflegeassistenten und Pflegeassistentinnen	1 Vollkräfte	2 Jahre	
Krankenpflegehelfer und Krankenpflegehelferinnen	0 Vollkräfte	1 Jahr	
Pflegehelfer und Pflegehelferinnen	0 Vollkräfte	ab 200 Std. Basiskurs	

	Anzahl	Ausbildungsdauer	Kommentar/ Erläuterung
Entbindungspfleger und Hebammen	0 Personen	3 Jahre	
Operationstechnische Assistenten und Operationstechnische Assistentinnen	0 Vollkräfte	3 Jahre	

B-[1].11.3 Spezielles therapeutisches Personal

keine Angaben

B-[2] Fachabteilung Klinik für Innere Medizin

B-[2].1 Name [Klinik für Innere Medizin]

Klinik für Innere Medizin

Art der Abteilung:

Hauptabteilung

Fachabteilungsschlüssel:

0100

Weitere Fachabteilungsschlüssel:

Nr.	Fachabteilung:
0100	Innere Medizin
0152	Innere Medizin/Schwerpunkt Infektionskrankheiten
0500	Hämatologie und internistische Onkologie
3601	Intensivmedizin/Schwerpunkt Innere Medizin

Hausanschrift:

Kohlbettstr. 15

57072 Siegen

Postanschrift:

57072 Siegen

Telefon:

0271 / 2340 - 1201

Fax:

0271 / 2340 - 1204

E-Mail:

info@kreisklinikum-siegen.de

Internet:

<http://www.kreisklinikum-siegen.de>

Chefärztinnen/-ärzte:

Titel:	Name, Vorname:	Funktion:	Tel. Nr., Email:	Sekretariat:	Belegarzt / KH-Arzt:
Dr.	Grübener, Rainer	Chefarzt	02 71 / 23 40 - 12 01 info@kreisklinikum-siegen.de	Frau	KH-Arzt

B-[2].2 Versorgungsschwerpunkte [Klinik für Innere Medizin]

Nr.	Versorgungsschwerpunkte im Bereich Klinik für Innere Medizin	Kommentar / Erläuterung
VI21	Betreuung von Patienten und Patientinnen vor und nach Transplantation	
VI07	Diagnostik und Therapie der Hypertonie (Hochdruckkrankheit)	
VI22	Diagnostik und Therapie von Allergien	
VI23	Diagnostik und Therapie von angeborenen und erworbenen Immundefekterkrankungen (einschließlich HIV und AIDS)	
VI10	Diagnostik und Therapie von endokrinen Ernährungs- und Stoffwechselkrankheiten	Diabetes, Schilddrüse, ...
VI14	Diagnostik und Therapie von Erkrankungen der Leber, der Galle und des Pankreas	
VI12	Diagnostik und Therapie von Erkrankungen des Darmausgangs	
VI11	Diagnostik und Therapie von Erkrankungen des Magen-Darm-Traktes (Gastroenterologie)	
VI24	Diagnostik und Therapie von geriatrischen Erkrankungen	
VI09	Diagnostik und Therapie von hämatologischen Erkrankungen	
VI19	Diagnostik und Therapie von infektiösen und parasitären Krankheiten	
VI01	Diagnostik und Therapie von ischämischen Herzkrankheiten	

Nr.	Versorgungsschwerpunkte im Bereich Klinik für Innere Medizin	Kommentar / Erläuterung
VI04	Diagnostik und Therapie von Krankheiten der Arterien, Arteriolen und Kapillaren	
VI05	Diagnostik und Therapie von Krankheiten der Venen, der Lymphgefäße und der Lymphknoten	
VI13	Diagnostik und Therapie von Krankheiten des Peritoneums	
VI08	Diagnostik und Therapie von Nierenerkrankungen	
VI18	Diagnostik und Therapie von onkologischen Erkrankungen	
VI25	Diagnostik und Therapie von psychischen und Verhaltensstörungen	
VI17	Diagnostik und Therapie von rheumatologischen Erkrankungen	
VI03	Diagnostik und Therapie von sonstigen Formen der Herzkrankheit	
VI06	Diagnostik und Therapie von zerebrovaskulären Krankheiten	
VR04	Duplexsonographie	
VR03	Eindimensionale Dopplersonographie	
VR06	Endosonographie	
VR08	Fluoroskopie/Durchleuchtung als selbständige Leistung	
VI20	Intensivmedizin	
VR02	Native Sonographie	
VR05	Sonographie mit Kontrastmittel	

B-[2].3 Medizinisch-pflegerische Leistungsangebote [Klinik für Innere Medizin]

Nr.	Medizinisch-pflegerisches Leistungsangebot	Kommentar / Erläuterung
MP00	interdisziplinär	Die medizinisch-pflegerischen Leistungen stehen interdisziplinär allen Patienten / allen Fachabteilungen zur Verfügung (s. A-9)

B-[2].4 Nicht-medizinische Serviceangebote [Klinik für Innere Medizin]

Nr.	Serviceangebot	Kommentar / Erläuterung
SA00	fachabteilungsübergreifend	Die nicht-medizinischen Serviceangebote stehen fachabteilungsübergreifend allen zur Verfügung (s. A-10)

B-[2].5 Fallzahlen [Klinik für Innere Medizin]

Vollstationäre Fallzahl:

1755

Teilstationäre Fallzahl:

0

B-[2].6 Diagnosen nach ICD

B-[2].6.1 Hauptdiagnosen nach ICD

Rang	ICD-10- Ziffer*	Fallzahl:	Umgangssprachliche Bezeichnung:
1	I50	155	Herzschwäche
2	F10	77	Psychische bzw. Verhaltensstörung durch Alkohol
3	K29	66	Schleimhautentzündung des Magens bzw. des Zwölffingerdarms
4	C34	62	Bronchialkrebs bzw. Lungenkrebs
5	I10	59	Bluthochdruck ohne bekannte Ursache
5	R55	59	Ohnmachtsanfall bzw. Kollaps
7	K52	57	Sonstige Schleimhautentzündung des Magens bzw. des Darms, nicht durch Bakterien oder andere Krankheitserreger verursacht
8	J44	54	Sonstige anhaltende (chronische) Lungenkrankheit mit Verengung der Atemwege - COPD

Rang	ICD-10- Ziffer*	Fallzahl:	Umgangssprachliche Bezeichnung:
9	E86	53	Flüssigkeitsmangel
10	A09	45	Durchfallkrankheit bzw. Magen-Darm-Grippe, wahrscheinlich ausgelöst durch Bakterien, Viren oder andere Krankheitserreger
11	E11	41	Zuckerkrankheit, die nicht zwingend mit Insulin behandelt werden muss - Diabetes Typ-2
12	I48	39	Herzrhythmusstörung, ausgehend von den Vorhöfen des Herzens
13	R10	36	Bauch- bzw. Beckenschmerzen
14	J18	34	Lungenentzündung, Krankheitserreger vom Arzt nicht näher bezeichnet
15	J20	24	Akute Bronchitis
16	N39	22	Sonstige Krankheit der Niere, der Harnwege bzw. der Harnblase
17	A04	21	Sonstige Durchfallkrankheit, ausgelöst durch Bakterien
17	A08	21	Durchfallkrankheit, ausgelöst durch Viren oder sonstige Krankheitserreger
17	K57	21	Krankheit des Dickdarms mit vielen kleinen Ausstülpungen der Schleimhaut - Divertikulose
17	K80	21	Gallensteinleiden
17	K92	21	Sonstige Krankheit des Verdauungstraktes
22	K56	18	Darmverschluss (Ileus) ohne Eingeweidebruch
23	I11	16	Bluthochdruck mit Herzkrankheit
23	I20	16	Anfallsartige Enge und Schmerzen in der Brust - Angina pectoris
25	C16	15	Magenkrebs
25	D50	15	Blutarmut durch Eisenmangel
25	K59	15	Sonstige Störung der Darmfunktion, z.B. Verstopfung oder Durchfall
28	A46	14	Wundrose - Erysipel
28	R00	14	Störung des Herzschlages
28	R07	14	Hals- bzw. Brustschmerzen

* Hauptdiagnose gemäß der jeweils geltenden Fassung der Deutschen Kodierrichtlinien

B-[2].6.2 Weitere Kompetenzdiagnosen

keine Angaben

B-[2].7 Prozeduren nach OPS

B-[2].7.1 Durchgeführte Prozeduren nach OPS

Rang	OPS-301 Ziffer:	Anzahl:	Umgangssprachliche Bezeichnung:
1	1-632	607	Untersuchung der Speiseröhre, des Magens und des Zwölffingerdarms durch eine Spiegelung
2	3-052	389	Ultraschall des Herzens (Echokardiographie) von der Speiseröhre aus - TEE
3	1-440	357	Entnahme einer Gewebeprobe (Biopsie) aus dem oberem Verdauungstrakt, den Gallengängen bzw. der Bauchspeicheldrüse bei einer Spiegelung
3	1-650	357	Untersuchung des Dickdarms durch eine Spiegelung - Koloskopie
5	1-444	78	Entnahme einer Gewebeprobe (Biopsie) aus dem unteren Verdauungstrakt bei einer Spiegelung
6	8-800	76	Übertragung (Transfusion) von Blut, roten Blutkörperchen bzw. Blutplättchen eines Spenders auf einen Empfänger
7	8-930	73	Intensivmedizinische Überwachung von Atmung, Herz und Kreislauf ohne Messung des Drucks in der Lungenschlagader und im rechten Vorhof des Herzens
8	1-651	66	Untersuchung des S-förmigen Abschnitts des Dickdarms durch eine Spiegelung
9	5-452	59	Operative Entfernung oder Zerstörung von erkranktem Gewebe des Dickdarms
10	1-430	48	Entnahme einer Gewebeprobe (Biopsie) aus den Atemwegen bei einer Spiegelung
11	8-543	44	Mehrtägige Krebsbehandlung (bspw. 2-4 Tage) mit zwei oder mehr Medikamenten zur Chemotherapie, die über die Vene verabreicht werden
12	8-831	29	Legen bzw. Wechsel eines Schlauches (Katheter), der in den großen Venen platziert ist
13	1-620	21	Untersuchung der Luftröhre und der Bronchien durch eine Spiegelung
14	8-931	19	Intensivmedizinische Überwachung von Atmung, Herz und Kreislauf mit Messung des Drucks in der oberen Hohlvene (zentraler Venendruck)
15	8-542	18	Ein- oder mehrtägige Krebsbehandlung mit Chemotherapie in die Vene bzw. unter die Haut
16	8-152	17	Behandlung durch gezieltes Einstechen einer Nadel in den Brustkorb mit anschließender Gabe oder Entnahme von Substanzen, z.B. Flüssigkeit
17	5-345	16	Verödung des Spaltes zwischen Lunge und Rippen - Pleurodese
18	5-431	15	Operatives Anlegen einer Magensonde durch die Bauchwand zur künstlichen Ernährung
18	6-002	15	Gabe von Medikamenten gemäß Liste 2 des Prozedurenkatalogs
20	1-424	12	Entnahme einer Gewebeprobe (Biopsie) aus dem Knochenmark ohne operativen Einschnitt
20	5-339	12	Sonstige Operation an Lunge bzw. Bronchien
22	1-426	11	Entnahme einer Gewebeprobe (Biopsie) aus Lymphdrüsen, Milz bzw. Thymusdrüse durch die Haut mit Steuerung durch bildgebende Verfahren, z.B. Ultraschall
22	3-05f	11	Ultraschall der Lunge mit Zugang über die Atemwege

Rang	OPS-301 Ziffer:	Anzahl:	Umgangssprachliche Bezeichnung:
22	8-701	11	Einführung eines Schlauches in die Luftröhre zur Beatmung - Intubation
25	8-100	10	Fremdkörperentfernung durch Spiegelung
26	1-845	9	Untersuchung der Leber durch Flüssigkeits- oder Gewebeentnahme mit einer Nadel
26	6-001	9	Gabe von Medikamenten gemäß Liste 1 des Prozedurenkatalogs
28	3-055	7	Ultraschall der Gallenwege mit Zugang über die Speiseröhre
28	3-056	7	Ultraschall der Bauchspeicheldrüse mit Zugang über die Speiseröhre
28	8-144	7	Einbringen eines Röhrchens oder Schlauchs in den Raum zwischen Lunge und Rippe zur Ableitung von Flüssigkeit (Drainage)

B-[2].7.2 Weitere Kompetenzprozeduren

Rang	OPS-Ziffer:	Anzahl:	Umgangssprachliche Bezeichnung:
1	8-987	6	Fachübergreifende Behandlung bei Besiedelung oder Infektion mit multiresistenten Krankheitserregern

B-[2].8 Ambulante Behandlungsmöglichkeiten

Nr	Art der Ambulanz	Bezeichnung der Ambulanz	Nr. / Leistung	Kommentar / Erläuterung
AM09	D-Arzt- /Berufsgenossenschaftliche Ambulanz	Innere Ambulanz		
AM08	Notfallambulanz (24h)	Innere Ambulanz		
AM07	Privatambulanz	Privatambulanz Dr. Grübener		alle ambulanten Leistungen im Rahmen der Klinik
AM11	Vor- und nachstationäre Leistungen nach § 115a SGB V	Innere Ambulanz		

B-[2].9 Ambulante Operationen nach § 115b SGB V

Rang	OPS-Ziffer (4-stellig):	Anzahl:	Umgangssprachliche Bezeichnung:
1	1-650	236	Untersuchung des Dickdarms durch eine Spiegelung - Koloskopie
2	5-452	57	Operative Entfernung oder Zerstörung von erkranktem Gewebe des Dickdarms
3	1-444	47	Entnahme einer Gewebeprobe (Biopsie) aus dem unteren Verdauungstrakt bei einer Spiegelung

B-[2].10 Zulassung zum Durchgangs-Arztverfahren der Berufsgenossenschaft

Arzt oder Ärztin mit ambulanter D-Arzt-Zulassung vorhanden:

Ja

stationäre BG-Zulassung:

Ja

B-[2].11 Personelle Ausstattung

B-[2].11.1 Ärzte und Ärztinnen

	Anzahl	Kommentar/ Erläuterung
Ärzte und Ärztinnen insgesamt (außer Belegärzte und Belegärztinnen)	6,8 Vollkräfte	
davon Fachärzte und Fachärztinnen	2,5 Vollkräfte	
Belegärzte und Belegärztinnen (nach § 121 SGB V)	0 Personen	

Ärztliche Fachexpertise der Abteilung

Nr.	Facharztbezeichnung (Gebiete, Facharzt- und Schwerpunktkompetenzen):	Kommentar / Erläuterung:
AQ23	Innere Medizin	Weiterbildungsbefugnis Innere 72 Monate
AQ67	Innere Medizin und Allgemeinmedizin	Basisweiterbildung Innere und Allgemeinmedizin 36 Monate
AQ30	Innere Medizin und SP Pneumologie	Weiterbildungsbefugnis 36 Monate

Nr.	Zusatz-Weiterbildung:	Kommentar / Erläuterung:
ZF03	Allergologie	
ZF22	Labordiagnostik	
ZF39	Schlafmedizin	Weiterbildungsbefugnis 12 Monate

B-[2].11.2 Pflegepersonal

	Anzahl	Ausbildungsdauer	Kommentar/ Erläuterung
Gesundheits- und Krankenpfleger und Gesundheits- und Krankenpflegerinnen	37,4 Vollkräfte	3 Jahre	
Gesundheits- und Kinderkrankenpfleger und Gesundheits- und Kinderkrankenpflegerinnen	0 Vollkräfte	3 Jahre	
Altenpfleger und Altenpflegerinnen	0 Vollkräfte	3 Jahre	
Pflegeassistenten und Pflegeassistentinnen	1 Vollkräfte	2 Jahre	
Krankenpflegehelfer und Krankenpflegehelferinnen	0 Vollkräfte	1 Jahr	
Pflegehelfer und Pflegehelferinnen	2 Vollkräfte	ab 200 Std. Basiskurs	
Entbindungspfleger und Hebammen	0 Personen	3 Jahre	
Operationstechnische Assistenten und Operationstechnische Assistentinnen	0 Vollkräfte	3 Jahre	

B-[2].11.3 Spezielles therapeutisches Personal

keine Angaben

B-[3] Fachabteilung Klinik für Pneumologie

B-[3].1 Name [Klinik für Pneumologie]

Klinik für Pneumologie

Art der Abteilung:

Hauptabteilung

Fachabteilungsschlüssel:

1400

Weitere Fachabteilungsschlüssel:

Nr.	Fachabteilung:
0100	Innere Medizin
0108	Innere Medizin/Schwerpunkt Pneumologie
0114	Innere Medizin/Schwerpunkt Lungen- und Bronchialheilkunde
0800	Pneumologie
1400	Lungen- und Bronchialheilkunde
3601	Intensivmedizin/Schwerpunkt Innere Medizin

Hausanschrift:

Kohlbettstr. 15

57072 Siegen

Postanschrift:

57072 Siegen

Telefon:

0271 / 23401201

Fax:

0271 / 23401204

E-Mail:

info@kreisklinikum-siegen.de

Internet:

<http://www.kreisklinikum-siegen.de>

Chefärztinnen/-ärzte:

Titel:	Name, Vorname:	Funktion:	Tel. Nr., Email:	Sekretariat:	Belegarzt / KH-Arzt:
Dr.	Grübener, Rainer	Chefarzt	02 71 / 23 40 - 12 01 info@kreisklinikum-siegen.de	Frau Diezemann	KH-Arzt

B-[3].2 Versorgungsschwerpunkte [Klinik für Pneumologie]

Nr.	Versorgungsschwerpunkte im Bereich Klinik für Pneumologie	Kommentar / Erläuterung
VI02	Diagnostik und Therapie der pulmonalen Herzkrankheit und von Krankheiten des Lungenkreislaufes	
VI22	Diagnostik und Therapie von Allergien	
VI15	Diagnostik und Therapie von Erkrankungen der Atemwege und der Lunge	
VI24	Diagnostik und Therapie von geriatrischen Erkrankungen	
VI09	Diagnostik und Therapie von hämatologischen Erkrankungen	
VI19	Diagnostik und Therapie von infektiösen und parasitären Krankheiten	
VI16	Diagnostik und Therapie von Krankheiten der Pleura	
VI18	Diagnostik und Therapie von onkologischen Erkrankungen	
VR04	Duplexsonographie	
VR03	Eindimensionale Dopplersonographie	
VR06	Endosonographie	
VR08	Fluoroskopie/Durchleuchtung als selbständige Leistung	
VI20	Intensivmedizin	

Nr.	Versorgungsschwerpunkte im Bereich Klinik für Pneumologie	Kommentar / Erläuterung
VR02	Native Sonographie	
VR05	Sonographie mit Kontrastmittel	

B-[3].3 Medizinisch-pflegerische Leistungsangebote [Klinik für Pneumologie]

Nr.	Medizinisch-pflegerisches Leistungsangebot	Kommentar / Erläuterung
MP00	interdisziplinär	Die medizinisch-pflegerischen Leistungen stehen interdisziplinär allen Patienten / allen Fachabteilungen zur Verfügung (s. A-9)

B-[3].4 Nicht-medizinische Serviceangebote [Klinik für Pneumologie]

Nr.	Serviceangebot	Kommentar / Erläuterung
SA00	fachabteilungsübergreifend	Die nicht-medizinischen Serviceangebote stehen fachabteilungsübergreifend allen zur Verfügung (s. A-10)

B-[3].5 Fallzahlen [Klinik für Pneumologie]

Vollstationäre Fallzahl:

1623

Teilstationäre Fallzahl:

0

B-[3].6 Diagnosen nach ICD

B-[3].6.1 Hauptdiagnosen nach ICD

Rang	ICD-10- Ziffer*	Fallzahl:	Umgangssprachliche Bezeichnung:
------	-----------------	-----------	---------------------------------

Rang	ICD-10- Ziffer*	Fallzahl:	Umgangssprachliche Bezeichnung:
1	G47	582	Schlafstörung
2	C34	250	Bronchialkrebs bzw. Lungenkrebs
3	J44	224	Sonstige anhaltende (chronische) Lungenkrankheit mit Verengung der Atemwege - COPD
4	R06	87	Atemstörung
5	I50	82	Herzschwäche
6	J18	75	Lungenentzündung, Krankheitserreger vom Arzt nicht näher bezeichnet
7	J20	36	Akute Bronchitis
8	J46	26	Schwerer Asthmaanfall - Status asthmaticus
9	D38	18	Tumor des Mittelohres, der Atmungsorgane bzw. von Organen im Brustkorb ohne Angabe, ob gutartig oder bösartig
10	J42	17	Vom Arzt nicht näher bezeichnete anhaltende (chronische) Bronchitis
11	J96	13	Störung der Atmung mit ungenügender Aufnahme von Sauerstoff ins Blut
12	D86	10	Krankheit des Bindegewebes mit Knötchenbildung - Sarkoidose
13	J84	9	Sonstige Krankheit des Bindegewebes in der Lunge
13	T59	9	Giftige Wirkung sonstiger Gase, Dämpfe oder sonstigen Rauches
15	J90	8	Erguss zwischen Lunge und Rippen
16	C38	7	Krebs des Herzens, des Mittelfells (Mediastinum) bzw. des Brustfells (Pleura)
17	C78	6	Absiedlung (Metastase) einer Krebskrankheit in Atmungs- bzw. Verdauungsorganen
17	C79	6	Absiedlung (Metastase) einer Krebskrankheit in sonstigen oder nicht näher bezeichneten Körperregionen
17	I26	6	Verschluss eines Blutgefäßes in der Lunge durch ein Blutgerinnsel - Lungenembolie
17	Z08	6	Nachuntersuchung nach Behandlung einer Krebskrankheit
21	A02	<= 5	Sonstige Salmonellenkrankheit
21	A08	<= 5	Durchfallkrankheit, ausgelöst durch Viren oder sonstige Krankheitserreger
21	A09	<= 5	Durchfallkrankheit bzw. Magen-Darm-Grippe, wahrscheinlich ausgelöst durch Bakterien, Viren oder andere Krankheitserreger
21	A31	<= 5	Infektionskrankheit, ausgelöst durch sonstige Mykobakterien
21	A41	<= 5	Sonstige Blutvergiftung (Sepsis)
21	A46	<= 5	Wundrose - Erysipel
21	B37	<= 5	Infektionskrankheit der Haut bzw. Schleimhäute, ausgelöst durch Kandida-Pilze

Rang	ICD-10- Ziffer*	Fallzahl:	Umgangssprachliche Bezeichnung:
21	C15	<= 5	Speiseröhrenkrebs
21	C45	<= 5	Bindegewebskrebs von Brustfell (Pleura), Bauchfell (Peritoneum) oder Herzbeutel (Perikard) - Mesotheliom
21	C50	<= 5	Brustkrebs

* Hauptdiagnose gemäß der jeweils geltenden Fassung der Deutschen Kodierrichtlinien

B-[3].6.2 Weitere Kompetenzdiagnosen

keine Angaben

B-[3].7 Prozeduren nach OPS

B-[3].7.1 Durchgeführte Prozeduren nach OPS

Rang	OPS-301 Ziffer:	Anzahl:	Umgangssprachliche Bezeichnung:
1	1-710	4575	Messung der Lungenfunktion in einer luftdichten Kabine - Ganzkörperplethysmographie
2	1-790	1120	Untersuchung von Hirn-, Herz-, Muskel- bzw. Atmungsvorgängen während des Schlafes
3	8-717	431	Einrichtung und Anpassung des Beatmungsgeräts zur Behandlung von Atemstörungen während des Schlafes
4	1-711	294	Bestimmung der Menge von Kohlenmonoxid, die durch die Lunge aufgenommen und abgegeben wird
5	8-543	124	Mehrtägige Krebsbehandlung (bspw. 2-4 Tage) mit zwei oder mehr Medikamenten zur Chemotherapie, die über die Vene verabreicht werden
6	1-430	89	Entnahme einer Gewebeprobe (Biopsie) aus den Atemwegen bei einer Spiegelung
7	8-542	62	Ein- oder mehrtägige Krebsbehandlung mit Chemotherapie in die Vene bzw. unter die Haut
8	1-715	39	Sechs-Minuten-Gehtest nach Guyatt
8	6-002	39	Gabe von Medikamenten gemäß Liste 2 des Prozedurenkatalogs
8	8-800	39	Übertragung (Transfusion) von Blut, roten Blutkörperchen bzw. Blutplättchen eines Spenders auf einen Empfänger
11	8-152	36	Behandlung durch gezieltes Einstechen einer Nadel in den Brustkorb mit anschließender Gabe oder Entnahme von Substanzen, z.B. Flüssigkeit
12	1-440	32	Entnahme einer Gewebeprobe (Biopsie) aus dem oberem Verdauungstrakt, den Gallengängen bzw. der Bauchspeicheldrüse bei einer Spiegelung

Rang	OPS-301 Ziffer:	Anzahl:	Umgangssprachliche Bezeichnung:
12	1-632	32	Untersuchung der Speiseröhre, des Magens und des Zwölffingerdarms durch eine Spiegelung
14	1-620	28	Untersuchung der Luftröhre und der Bronchien durch eine Spiegelung
15	8-930	27	Intensivmedizinische Überwachung von Atmung, Herz und Kreislauf ohne Messung des Drucks in der Lungenschlagader und im rechten Vorhof des Herzens
16	6-001	21	Gabe von Medikamenten gemäß Liste 1 des Prozedurenkatalogs
17	3-05f	19	Ultraschall der Lunge mit Zugang über die Atemwege
18	8-144	18	Einbringen eines Röhrchens oder Schlauchs in den Raum zwischen Lunge und Rippe zur Ableitung von Flüssigkeit (Drainage)
19	5-339	16	Sonstige Operation an Lunge bzw. Bronchien
20	8-831	14	Legen bzw. Wechsel eines Schlauches (Katheter), der in den großen Venen platziert ist
21	5-345	12	Verödung des Spaltes zwischen Lunge und Rippen - Pleurodese
21	8-931	12	Intensivmedizinische Überwachung von Atmung, Herz und Kreislauf mit Messung des Drucks in der oberen Hohlvene (zentraler Venendruck)
23	8-701	11	Einführung eines Schlauches in die Luftröhre zur Beatmung - Intubation
24	1-650	10	Untersuchung des Dickdarms durch eine Spiegelung - Koloskopie
25	1-426	8	Entnahme einer Gewebeprobe (Biopsie) aus Lymphdrüsen, Milz bzw. Thymusdrüse durch die Haut mit Steuerung durch bildgebende Verfahren, z.B. Ultraschall
26	5-452	7	Operative Entfernung oder Zerstörung von erkranktem Gewebe des Dickdarms
27	1-424	<= 5	Entnahme einer Gewebeprobe (Biopsie) aus dem Knochenmark ohne operativen Einschnitt
27	1-431	<= 5	Entnahme einer Gewebeprobe (Biopsie) aus den Atemwegen mit einer Nadel durch die Haut
27	1-432	<= 5	Entnahme einer Gewebeprobe (Biopsie) aus den Atemwegen durch die Haut mit Steuerung durch bildgebende Verfahren, z.B. Ultraschall
27	1-444	<= 5	Entnahme einer Gewebeprobe (Biopsie) aus dem unteren Verdauungstrakt bei einer Spiegelung

B-[3].7.2 Weitere Kompetenzprozeduren

keine Angaben

B-[3].8 Ambulante Behandlungsmöglichkeiten

Nr	Art der Ambulanz	Bezeichnung der Ambulanz	Nr. / Leistung	Kommentar / Erläuterung
AM09	D-Arzt- /Berufsgenossenschaftliche Ambulanz	Innere Ambulanz		
AM08	Notfallambulanz (24h)	Innere Ambulanz		
AM07	Privatambulanz	Privatambulanz		alle ambulanten Leistungen im Rahmen der Klinik
AM11	Vor- und nachstationäre Leistungen nach § 115a SGB V	Innere Ambulanz		

B-[3].9 Ambulante Operationen nach § 115b SGB V

trifft nicht zu / entfällt

B-[3].10 Zulassung zum Durchgangs-Arztverfahren der Berufsgenossenschaft

Arzt oder Ärztin mit ambulanter D-Arzt-Zulassung vorhanden:

Ja

stationäre BG-Zulassung:

Ja

B-[3].11 Personelle Ausstattung

B-[3].11.1 Ärzte und Ärztinnen

	Anzahl	Kommentar/ Erläuterung
Ärzte und Ärztinnen insgesamt (außer Belegärzte und Belegärztinnen)	6,8 Vollkräfte	
davon Fachärzte und Fachärztinnen	2,5 Vollkräfte	
Belegärzte und Belegärztinnen (nach § 121 SGB V)	0 Personen	

Ärztliche Fachexpertise der Abteilung

Nr.	Facharztbezeichnung (Gebiete, Facharzt- und Schwerpunktkompetenzen):	Kommentar / Erläuterung:
AQ30	Innere Medizin und SP Pneumologie	Weiterbildungsbefugnis Pneumologie 24 Monate Weiterbildungsbefugnis Innere und Pneumologie 36 Monate

Nr.	Zusatz-Weiterbildung:	Kommentar / Erläuterung:
ZF03	Allergologie	
ZF22	Labordiagnostik	
ZF39	Schlafmedizin	Weiterbildungsbefugnis 12 Monate

B-[3].11.2 Pflegepersonal

	Anzahl	Ausbildungsdauer	Kommentar/ Erläuterung
Gesundheits- und Krankenpfleger und Gesundheits- und Krankenpflegerinnen	37,4 Vollkräfte	3 Jahre	
Gesundheits- und Kinderkrankenpfleger und Gesundheits- und Kinderkrankenpflegerinnen	0 Vollkräfte	3 Jahre	
Altenpfleger und Altenpflegerinnen	0 Vollkräfte	3 Jahre	
Pflegeassistenten und Pflegeassistentinnen	1 Vollkräfte	2 Jahre	
Krankenpflegehelfer und Krankenpflegehelferinnen	0 Vollkräfte	1 Jahr	
Pflegehelfer und Pflegehelferinnen	2 Vollkräfte	ab 200 Std. Basiskurs	
Entbindungspfleger und Hebammen	0 Personen	3 Jahre	
Operationstechnische Assistenten und Operationstechnische Assistentinnen	0 Vollkräfte	3 Jahre	

B-[3].11.3 Spezielles therapeutisches Personal

keine Angaben

B-[4] Fachabteilung Klinik für Allgemeine Chirurgie

B-[4].1 Name [Klinik für Allgemeine Chirurgie]

Klinik für Allgemeine Chirurgie

Art der Abteilung:

Hauptabteilung

Fachabteilungsschlüssel:

1500

Weitere Fachabteilungsschlüssel:

Nr.	Fachabteilung:
0600	Endokrinologie
1500	Allgemeine Chirurgie
1516	Allgemeine Chirurgie/Schwerpunkt Unfallchirurgie
1520	Allgemeine Chirurgie/Schwerpunkt Thoraxchirurgie
1536	Allgemeine Chirurgie/Intensivmedizin (§ 13 Abs. 2 Satz 3 2. Halbsatz BpflV in der am 31.12.2003 geltenden Fassung)
2000	Thoraxchirurgie
2315	Orthopädie/Schwerpunkt Chirurgie
3618	Intensivmedizin/Schwerpunkt Chirurgie
3700	Allgemeine Chirurgie / Schwerpunkt Coloproktologie
3753	Schmerztherapie

Hausanschrift:

Kohlbettstr. 15

57072 Siegen

Postanschrift:

57072 Siegen

Telefon:

0271 / 23401101

Fax:

0271 / 23401104

E-Mail:

info@kreisklinikum-siegen.de

Internet:

http://www.kreisklinikum-siegen.de

Chefärztinnen/-ärzte:

Titel:	Name, Vorname:	Funktion:	Tel. Nr., Email:	Sekretariat:	Belegarzt / KH-Arzt:
Dr.	Gehrke, Thomas	Chefarzt	02 71 / 23 40 - 11 01 info@kreisklinikum-siegen.de	Frau Seidl	KH-Arzt

B-[4].2 Versorgungsschwerpunkte [Klinik für Allgemeine Chirurgie]

Nr.	Versorgungsschwerpunkte im Bereich Klinik für Allgemeine Chirurgie	Kommentar / Erläuterung
VC60	Adipositaschirurgie	
VC63	Amputationschirurgie	
VC66	Arthroskopische Operationen	
VC27	Bandrekonstruktionen/Plastiken	
VC29	Behandlung von Dekubitalgeschwüren	
VC09	Behandlung von Verletzungen am Herzen	Notfallversorgung
VI10	Diagnostik und Therapie von endokrinen Ernährungs- und Stoffwechselkrankheiten	
VI14	Diagnostik und Therapie von Erkrankungen der Leber, der Galle und des Pankreas	
VI12	Diagnostik und Therapie von Erkrankungen des Darmausgangs	
VI11	Diagnostik und Therapie von Erkrankungen des Magen-Darm-Traktes (Gastroenterologie)	
VD03	Diagnostik und Therapie von Hauttumoren	

Nr.	Versorgungsschwerpunkte im Bereich Klinik für Allgemeine Chirurgie	Kommentar / Erläuterung
VD04	Diagnostik und Therapie von Infektionen der Haut und der Unterhaut	
VD09	Diagnostik und Therapie von Krankheiten der Hautanhangsgebilde	
VI16	Diagnostik und Therapie von Krankheiten der Pleura	
VI05	Diagnostik und Therapie von Krankheiten der Venen, der Lymphgefäße und der Lymphknoten	
VI13	Diagnostik und Therapie von Krankheiten des Peritoneums	
VI18	Diagnostik und Therapie von onkologischen Erkrankungen	Lungenkrebs
VC19	Diagnostik und Therapie von venösen Erkrankungen und Folgeerkrankungen	
VC39	Diagnostik und Therapie von Verletzungen der Hüfte und des Oberschenkels	
VC41	Diagnostik und Therapie von Verletzungen der Knöchelregion und des Fußes	
VC35	Diagnostik und Therapie von Verletzungen der Lumbosakralgegend, der Lendenwirbelsäule und des Beckens	
VC36	Diagnostik und Therapie von Verletzungen der Schulter und des Oberarmes	
VC37	Diagnostik und Therapie von Verletzungen des Ellenbogens und des Unterarmes	
VC33	Diagnostik und Therapie von Verletzungen des Halses	
VC38	Diagnostik und Therapie von Verletzungen des Handgelenkes und der Hand	
VC40	Diagnostik und Therapie von Verletzungen des Knies und des Unterschenkels	

Nr.	Versorgungsschwerpunkte im Bereich Klinik für Allgemeine Chirurgie	Kommentar / Erläuterung
VC34	Diagnostik und Therapie von Verletzungen des Thorax	
VC21	Endokrine Chirurgie	
VC28	Gelenkersatzverfahren/Endoprothetik	
VG07	Inkontinenzchirurgie	mit Neurostimulation und Schließmuskelrekonstruktion
VC23	Leber-, Gallen-, Pankreaschirurgie	
VC11	Lungenchirurgie	
VC22	Magen-Darm-Chirurgie	z. B. Koloproktologie
VC59	Mediastinoskopie	
VC26	Metall-/Fremdkörperentfernungen	
VC56	Minimalinvasive endoskopische Operationen	
VC55	Minimalinvasive laparoskopische Operationen	
VC13	Operationen wegen Thoraxtrauma	
VC57	Plastisch-rekonstruktive Eingriffe	im Rahmen der Adipositaschirurgie
VC62	Portimplantation	
VC05	Schrittmachereingriffe	
VC30	Septische Knochenchirurgie	
VC14	Speiseröhrenchirurgie	
VC58	Spezialsprechstunde	Proktologie, Stoma- und Inkontinenzprobleme Tumor-, Viszeral- und Thoraxchirurgie orthopädisch-traumatologische Sprechstunde
VC15	Thorakoskopische Eingriffe	
VC24	Tumorchirurgie	

B-[4].3 Medizinisch-pflegerische Leistungsangebote [Klinik für Allgemeine Chirurgie]

Nr.	Medizinisch-pflegerisches Leistungsangebot	Kommentar / Erläuterung
MP00	interdisziplinär	Die medizinisch-pflegerischen Leistungen stehen interdisziplinär allen Patienten / allen Fachabteilungen zur Verfügung (s. A-9)

B-[4].4 Nicht-medizinische Serviceangebote [Klinik für Allgemeine Chirurgie]

Nr.	Serviceangebot	Kommentar / Erläuterung
SA00	fachabteilungsübergreifend	Die nicht-medizinischen Serviceangebote stehen fachabteilungsübergreifend allen zur Verfügung (s. A-10)

B-[4].5 Fallzahlen [Klinik für Allgemeine Chirurgie]

Vollstationäre Fallzahl:

1688

Teilstationäre Fallzahl:

0

B-[4].6 Diagnosen nach ICD

B-[4].6.1 Hauptdiagnosen nach ICD

Rang	ICD-10- Ziffer*	Fallzahl:	Umgangssprachliche Bezeichnung:
1	K80	149	Gallensteinleiden
2	K40	96	Leistenbruch (Hernie)
3	K62	94	Sonstige Krankheit des Mastdarms bzw. des Afters
4	K35	80	Akute Blinddarmentzündung
5	K60	70	Einriss der Schleimhaut (Fissur) bzw. Bildung eines röhrenartigen Ganges (Fistel) im Bereich des Afters oder Mastdarms
6	I84	63	Krampfaderartige Erweiterung der Venen im Bereich des Enddarms - Hämorrhoiden
7	K43	56	Bauchwandbruch (Hernie)
8	K57	52	Krankheit des Dickdarms mit vielen kleinen Ausstülpungen der Schleimhaut - Divertikulose
9	C20	51	Dickdarmkrebs im Bereich des Mastdarms - Rektumkrebs
9	K56	51	Darmverschluss (Ileus) ohne Eingeweidebruch
11	C18	48	Dickdarmkrebs im Bereich des Grimmdarms (Kolon)
12	K61	39	Abgekapselter eitriger Entzündungsherd (Abszess) im Bereich des Mastdarms bzw. Afters

Rang	ICD-10- Ziffer*	Fallzahl:	Umgangssprachliche Bezeichnung:
13	L02	38	Abgekapselter eitriger Entzündungsherd (Abszess) in der Haut bzw. an einem oder mehreren Haaransätzen
14	S72	37	Knochenbruch des Oberschenkels
15	L05	36	Eitrige Entzündung in der Gesäßfalte durch eingewachsene Haare - Pilonidalsinus
16	T81	31	Komplikationen bei ärztlichen Eingriffen
17	D37	30	Tumor der Mundhöhle bzw. der Verdauungsorgane ohne Angabe, ob gutartig oder bösartig
18	S82	28	Knochenbruch des Unterschenkels, einschließlich des oberen Sprunggelenkes
19	R10	22	Bauch- bzw. Beckenschmerzen
20	M16	21	Gelenkverschleiß (Arthrose) des Hüftgelenkes
20	S06	21	Verletzung des Schädelinneren
22	N81	20	Vorfall der Scheide bzw. der Gebärmutter
23	C16	19	Magenkrebs
23	K42	19	Nabelbruch (Hernie)
25	S52	18	Knochenbruch des Unterarmes
26	I88	17	Lymphknotenschwellung, ohne Hinweis auf eine Krankheit
27	E11	15	Zuckerkrankheit, die nicht zwingend mit Insulin behandelt werden muss - Diabetes Typ-2
28	E04	12	Sonstige Form einer Schilddrüsenvergrößerung ohne Überfunktion der Schilddrüse
29	C25	11	Bauchspeicheldrüsenkrebs
29	M17	11	Gelenkverschleiß (Arthrose) des Kniegelenkes

* Hauptdiagnose gemäß der jeweils geltenden Fassung der Deutschen Kodierrichtlinien

B-[4].6.2 Weitere Kompetenzdiagnosen

keine Angaben

B-[4].7 Prozeduren nach OPS

B-[4].7.1 Durchgeführte Prozeduren nach OPS

Rang	OPS-301 Ziffer:	Anzahl:	Umgangssprachliche Bezeichnung:
1	5-469	299	Sonstige Operation am Darm

Rang	OPS-301 Ziffer:	Anzahl:	Umgangssprachliche Bezeichnung:
2	8-930	255	Intensivmedizinische Überwachung von Atmung, Herz und Kreislauf ohne Messung des Drucks in der Lungenschlagader und im rechten Vorhof des Herzens
3	8-915	184	Schmerzbehandlung mit Einführen eines flüssigen Betäubungsmittels an einen sonstigen Nerven außerhalb von Gehirn und Rückenmark
4	5-511	163	Operative Entfernung der Gallenblase
5	5-493	152	Operative Behandlung von Hämorrhoiden
6	5-491	151	Operative Behandlung von röhrenartigen Gängen im Bereich des Darmausganges (Analfisteln)
7	5-893	134	Operative Entfernung von abgestorbenem Gewebe im Bereich einer Wunde bzw. von erkranktem Gewebe an Haut oder Unterhaut
8	5-492	133	Operative Entfernung oder Zerstörung von erkranktem Gewebe im Bereich des Darmausganges
9	5-916	119	Vorübergehende Abdeckung von Weichteilverletzungen durch Haut bzw. Hautersatz
10	5-490	113	Operative(r) Einschnitt oder Entfernung von Gewebe im Bereich des Afters
11	8-831	108	Legen bzw. Wechsel eines Schlauches (Katheter), der in den großen Venen platziert ist
12	8-800	106	Übertragung (Transfusion) von Blut, roten Blutkörperchen bzw. Blutplättchen eines Spenders auf einen Empfänger
13	5-530	102	Operativer Verschluss eines Leistenbruchs (Hernie)
14	3-058	97	Ultraschall des Mastdarms (Rektum) mit Zugang über den After
14	5-470	97	Operative Entfernung des Blinddarms
16	5-482	90	Operative Entfernung oder Zerstörung von erkranktem Gewebe des Mastdarms (Rektum) mit Zugang über den After
17	5-399	89	Sonstige Operation an Blutgefäßen
18	5-895	79	Ausgedehnte operative Entfernung von erkranktem Gewebe an Haut bzw. Unterhaut
19	5-455	74	Operative Entfernung von Teilen des Dickdarms
20	5-541	64	Operative Eröffnung der Bauchhöhle bzw. des dahinter liegenden Gewebes
21	5-543	61	Operative Entfernung oder Zerstörung von Gewebe aus der Bauchhöhle
22	8-931	50	Intensivmedizinische Überwachung von Atmung, Herz und Kreislauf mit Messung des Drucks in der oberen Hohlvene (zentraler Venendruck)
23	5-536	48	Operativer Verschluss eines Narbenbruchs (Hernie)
24	1-694	47	Untersuchung des Bauchraums bzw. seiner Organe durch eine Spiegelung
24	5-894	47	Operative Entfernung von erkranktem Gewebe an Haut bzw. Unterhaut

Rang	OPS-301 Ziffer:	Anzahl:	Umgangssprachliche Bezeichnung:
26	5-489	45	Sonstige Operation am Mastdarm (Rektum)
27	5-465	40	Rückverlagerung eines künstlichen (doppelläufigen) Darmausganges in den Bauchraum und Wiederherstellung der Durchgängigkeit des Darmes
27	5-897	40	Operative Sanierung einer Steißbeinfistel (Sinus pilonidalis)
29	8-502	38	Behandlung einer Mastdarmlutung (Rektumblutung) durch Einbringen von Verbandstoffen (Tamponade)
30	5-486	35	Wiederherstellende Operation am Mastdarm (Rektum)

B-[4].7.2 Weitere Kompetenzprozeduren

Rang	OPS-Ziffer:	Anzahl:	Umgangssprachliche Bezeichnung:
1	5-820	35	Operatives Einsetzen eines künstlichen Hüftgelenks
2	5-534	30	Operativer Verschluss eines Nabelbruchs (Hernie)
3	5-484	29	Operative Mastdarmentfernung (Rektumresektion) mit Beibehaltung des Schließmuskels
4	5-452	24	Operative Entfernung oder Zerstörung von erkranktem Gewebe des Dickdarms
5	5-454	22	Operative Dünndarmentfernung
6	5-062	20	Sonstige teilweise Entfernung der Schilddrüse
7	5-401	17	Operative Entfernung einzelner Lymphknoten bzw. Lymphgefäße
8	5-285	16	Operative Entfernung der Rachenmandeln bzw. ihrer Wucherungen (ohne Entfernung der Gaumenmandeln)
8	5-501	16	Operative Entfernung oder Zerstörung von erkranktem Gewebe der Leber
10	1-654	15	Untersuchung des Mastdarms durch eine Spiegelung
10	5-377	15	Einsetzen eines Herzschrittmachers bzw. eines Impulsgebers (Defibrillator)
12	5-524	13	Operative Teilentfernung der Bauchspeicheldrüse
12	5-535	13	Operativer Verschluss eines Magenbruchs (Hernie)
14	5-437	8	Vollständige operative Magenentfernung - Gastrektomie
15	5-458	7	Operative Dickdarmentfernung im Bereich des Grimmdarms (Kolon) mit Entfernung von Nachbarorganen
16	5-448.c2	<= 5	Andere Rekonstruktion am Magen: Implantation oder Wechsel eines anpassbaren Magenbandes: Laparoskopisch

B-[4].8 Ambulante Behandlungsmöglichkeiten

Nr	Art der Ambulanz	Bezeichnung der Ambulanz	Nr. / Leistung	Kommentar / Erläuterung
AM09	D-Arzt- /Berufsgenossenschaftliche Ambulanz	Chirurgische Ambulanz		
AM04	Ermächtigungsambulanz nach § 116 SGB V	chirurgische Ambulanz		Verschiedene Behandlungen auf Überweisung niedergelassener Ärzte; Spezialsprechstunden: Proktologie, Orthopädie / Traumatologie, Phlebologie
AM08	Notfallambulanz (24h)	chirurgische Ambulanz		
AM07	Privatambulanz	Privatambulanz Dr. Weyand		alle ambulanten Leistungen im Rahmen der Proktologie
AM07	Privatambulanz	Privatambulanz Dr. Gehrke		alle ambulanten Leistungen im Rahmen der Klinik
AM11	Vor- und nachstationäre Leistungen nach § 115a SGB V	Chirurgische Ambulanz		

B-[4].9 Ambulante Operationen nach § 115b SGB V

Rang	OPS-Ziffer (4-stellig):	Anzahl:	Umgangssprachliche Bezeichnung:
1	5-385	111	Operatives Verfahren zur Entfernung von Krampfadern aus dem Bein
2	3-614	92	Röntgendarstellung der Venen einer Gliedmaße mit Kontrastmittel sowie Darstellung des Abflussbereiches

Rang	OPS-Ziffer (4-stellig):	Anzahl:	Umgangssprachliche Bezeichnung:
3	5-530	74	Operativer Verschluss eines Leistenbruchs (Hernie)
4	5-399	48	Sonstige Operation an Blutgefäßen
5	5-787	30	Entfernung von Hilfsmitteln, die zur Befestigung von Knochenteilen z.B. bei Brüchen verwendet wurden
6	5-812	19	Operation am Gelenknorpel bzw. an den knorpeligen Zwischenscheiben (Menisken) durch eine Spiegelung
7	5-810	16	Operativer Eingriff an einem Gelenk durch eine Spiegelung
8	5-534	14	Operativer Verschluss eines Nabelbruchs (Hernie)
9	5-535	11	Operativer Verschluss eines Magenbruchs (Hernie)
10	5-811	8	Operation an der Gelenkinnenhaut durch eine Spiegelung
10	5-859	8	Sonstige Operation an Muskeln, Sehnen, deren Bindegewebshüllen bzw. Schleimbeuteln
12	5-790	7	Einrichten (Reposition) eines Knochenbruchs oder einer Ablösung der Wachstumsfuge und Befestigung der Knochenteile mit Hilfsmitteln wie Schrauben oder Platten von außen
13	1-502	<= 5	Entnahme einer Gewebeprobe (Biopsie) aus Muskeln bzw. Weichteilen durch operativen Einschnitt
13	1-650	<= 5	Untersuchung des Dickdarms durch eine Spiegelung - Koloskopie
13	5-056	<= 5	Operation zur Lösung von Verwachsungen um einen Nerv bzw. zur Druckentlastung des Nervs oder zur Aufhebung der Nervenfunktion
13	5-401	<= 5	Operative Entfernung einzelner Lymphknoten bzw. Lymphgefäße
13	5-452	<= 5	Operative Entfernung oder Zerstörung von erkranktem Gewebe des Dickdarms
13	5-536	<= 5	Operativer Verschluss eines Narbenbruchs (Hernie)
13	5-780	<= 5	Operativer Einschnitt in Knochengewebe bei einer keimfreien oder durch Krankheitserreger verunreinigten Knochenkrankheit
13	5-795	<= 5	Operatives Einrichten (Reposition) eines einfachen Bruchs an kleinen Knochen
13	5-849	<= 5	Sonstige Operation an der Hand
13	5-850	<= 5	Operativer Einschnitt an Muskeln, Sehnen bzw. deren Bindegewebshüllen

B-[4].10 Zulassung zum Durchgangs-Arztverfahren der Berufsgenossenschaft

Arzt oder Ärztin mit ambulanter D-Arzt-Zulassung vorhanden:

Ja

stationäre BG-Zulassung:

Ja

B-[4].11 Personelle Ausstattung

B-[4].11.1 Ärzte und Ärztinnen

	Anzahl	Kommentar/ Erläuterung
Ärzte und Ärztinnen insgesamt (außer Belegärzte und Belegärztinnen)	10 Vollkräfte	
davon Fachärzte und Fachärztinnen	6 Vollkräfte	
Belegärzte und Belegärztinnen (nach § 121 SGB V)	0 Personen	

Ärztliche Fachexpertise der Abteilung

Nr.	Facharztbezeichnung (Gebiete, Facharzt- und Schwerpunktkompetenzen):	Kommentar / Erläuterung:
AQ06	Allgemeine Chirurgie	Weiterbildungsbefugnis 60 Monate, Basisweiterbildung Chirurgie 24 Monate
AQ10	Orthopädie und Unfallchirurgie	
AQ12	Thoraxchirurgie	
AQ13	Viszeralchirurgie	Weiterbildungsbefugnis 48 Monate (alte WBO), 36 Monate (neue WBO)

Nr.	Zusatz-Weiterbildung:	Kommentar / Erläuterung:
ZF15	Intensivmedizin	
ZF22	Labordiagnostik	
ZF28	Notfallmedizin	
ZF34	Proktologie	

B-[4].11.2 Pflegepersonal

	Anzahl	Ausbildungsdauer	Kommentar/ Erläuterung
Gesundheits- und Krankenpfleger und Gesundheits- und Krankenpflegerinnen	37,7 Vollkräfte	3 Jahre	

	Anzahl	Ausbildungsdauer	Kommentar/ Erläuterung
Gesundheits- und Kinderkrankenpfleger und Gesundheits- und Kinderkrankenpflegerinnen	0 Vollkräfte	3 Jahre	
Altenpfleger und Altenpflegerinnen	0 Vollkräfte	3 Jahre	
Pflegeassistenten und Pflegeassistentinnen	0 Vollkräfte	2 Jahre	
Krankenpflegehelfer und Krankenpflegehelferinnen	0 Vollkräfte	1 Jahr	
Pflegehelfer und Pflegehelferinnen	2 Vollkräfte	ab 200 Std. Basiskurs	
Entbindungspfleger und Hebammen	0 Personen	3 Jahre	
Operationstechnische Assistenten und Operationstechnische Assistentinnen	0 Vollkräfte	3 Jahre	

B-[4].11.3 Spezielles therapeutisches Personal

keine Angaben

B-[5] Fachabteilung Klinik für Unfall-, Hand- und Orthopädische Chirurgie

B-[5].1 Name [Klinik für Unfall-, Hand- und Orthopädische Chirurgie]

Klinik für Unfall-, Hand- und Orthopädische Chirurgie

Art der Abteilung:

Hauptabteilung

Fachabteilungsschlüssel:

1600

Weitere Fachabteilungsschlüssel:

Nr.	Fachabteilung:
1516	Allgemeine Chirurgie/Schwerpunkt Unfallchirurgie
1518	Allgemeine Chirurgie/Schwerpunkt Gefäßchirurgie
1519	Allgemeine Chirurgie/Schwerpunkt Plastische Chirurgie
1523	Chirurgie/Schwerpunkt Orthopädie
1551	Allgemeine Chirurgie/Schwerpunkt Handchirurgie
1600	Unfallchirurgie
1800	Gefäßchirurgie
1900	Plastische Chirurgie
2300	Orthopädie

Hausanschrift:

Weidenauer Str. 76

57076 Siegen

Postanschrift:

57076 Siegen

Telefon:

0271 / 7051101

Fax:

0271 / 7051104

E-Mail:

info@kreisklinikum-siegen.de

Internet:

http://www.kreisklinikum-siegen.de

Chefärztinnen/-ärzte:

Titel:	Name, Vorname:	Funktion:	Tel. Nr., Email:	Sekretariat:	Belegarzt / KH-Arzt:
Dr.	Palm, Michael	Chefarzt	02 71 / 7 05 - 11 01 info@kreisklinikum-siegen.de	Frau Willmes	KH-Arzt

B-[5].2 Versorgungsschwerpunkte [Klinik für Unfall-, Hand- und Orthopädische Chirurgie]

Nr.	Versorgungsschwerpunkte im Bereich Klinik für Unfall-, Hand- und Orthopädische Chirurgie	Kommentar / Erläuterung
VC27	Bandrekonstruktionen/Plastiken	
VC29	Behandlung von Dekubitalgeschwüren	
VC51	Chirurgie chronischer Schmerzerkrankungen	
VC45	Chirurgie der degenerativen und traumatischen Schäden der Hals-, Brust- und Lendenwirbelsäule	
VC31	Diagnostik und Therapie von Knochenentzündungen	
VC42	Diagnostik und Therapie von sonstigen Verletzungen	
VC39	Diagnostik und Therapie von Verletzungen der Hüfte und des Oberschenkels	
VC41	Diagnostik und Therapie von Verletzungen der Knöchelregion und des Fußes	
VC35	Diagnostik und Therapie von Verletzungen der Lumbosakralgegend, der Lendenwirbelsäule und des Beckens	

Nr.	Versorgungsschwerpunkte im Bereich Klinik für Unfall-, Hand- und Orthopädische Chirurgie	Kommentar / Erläuterung
VC36	Diagnostik und Therapie von Verletzungen der Schulter und des Oberarmes	
VC37	Diagnostik und Therapie von Verletzungen des Ellenbogens und des Unterarmes	
VC33	Diagnostik und Therapie von Verletzungen des Halses	
VC38	Diagnostik und Therapie von Verletzungen des Handgelenkes und der Hand	
VC40	Diagnostik und Therapie von Verletzungen des Knies und des Unterschenkels	
VC32	Diagnostik und Therapie von Verletzungen des Kopfes	
VC34	Diagnostik und Therapie von Verletzungen des Thorax	
VC28	Gelenkersatzverfahren/Endoprothetik	
VC26	Metall-/Fremdkörperentfernungen	
VC56	Minimalinvasive endoskopische Operationen	
VC55	Minimalinvasive laparoskopische Operationen	
VC57	Plastisch-rekonstruktive Eingriffe	
VC30	Septische Knochenchirurgie	
VC58	Spezialsprechstunde	Handchirurgie, Endoprothetik, Fußchirurgie, Schulter, Arthroskopie und Stoßwellentherapie (ESWT)

B-[5].3 Medizinisch-pflegerische Leistungsangebote [Klinik für Unfall-, Hand- und Orthopädische Chirurgie]

Nr.	Medizinisch-pflegerisches Leistungsangebot	Kommentar / Erläuterung
MP00	interdisziplinär	Die medizinisch-pflegerischen Leistungen stehen interdisziplinär allen Patienten / allen Fachabteilungen zur Verfügung (s. A-9)

B-[5].4 Nicht-medizinische Serviceangebote [Klinik für Unfall-, Hand- und Orthopädische Chirurgie]

Nr.	Serviceangebot	Kommentar / Erläuterung
SA00	fachabteilungsübergreifend	Die nicht-medizinischen Serviceangebote stehen fachabteilungsübergreifend allen zur Verfügung (s. A-10)

B-[5].5 Fallzahlen [Klinik für Unfall-, Hand- und Orthopädische Chirurgie]

Vollstationäre Fallzahl:

2861

Teilstationäre Fallzahl:

0

B-[5].6 Diagnosen nach ICD

B-[5].6.1 Hauptdiagnosen nach ICD

Rang	ICD-10- Ziffer*	Fallzahl:	Umgangssprachliche Bezeichnung:
1	M51	245	Sonstiger Bandscheibenschaden
2	S82	196	Knochenbruch des Unterschenkels, einschließlich des oberen Sprunggelenkes
3	M48	180	Sonstige Krankheit der Wirbelsäule
4	S52	172	Knochenbruch des Unterarmes
5	S06	155	Verletzung des Schädelinneren
6	S72	152	Knochenbruch des Oberschenkels
7	S42	118	Knochenbruch im Bereich der Schulter bzw. des Oberarms
8	M23	111	Schädigung von Bändern bzw. Knorpeln des Kniegelenkes
9	M17	93	Gelenkverschleiß (Arthrose) des Kniegelenkes
10	M50	81	Bandscheibenschaden im Halsbereich
11	M75	70	Schulterverletzung
12	S62	69	Knochenbruch im Bereich des Handgelenkes bzw. der Hand

Rang	ICD-10- Ziffer*	Fallzahl:	Umgangssprachliche Bezeichnung:
13	M47	60	Gelenkverschleiß (Arthrose) der Wirbelsäule
14	S32	51	Knochenbruch der Lendenwirbelsäule bzw. des Beckens
15	T84	49	Komplikationen durch künstliche Gelenke, Metallteile oder durch Verpflanzung von Gewebe in Knochen, Sehnen, Muskeln bzw. Gelenken
16	S22	46	Knochenbruch der Rippe(n), des Brustbeins bzw. der Brustwirbelsäule
17	M16	44	Gelenkverschleiß (Arthrose) des Hüftgelenkes
18	M72	39	Gutartige Geschwulstbildung des Bindegewebes
19	L03	38	Eitrige, sich ohne klare Grenzen ausbreitende Entzündung in tiefer liegendem Gewebe - Phlegmone
20	S83	37	Verrenkung, Verstauchung oder Zerrung des Kniegelenkes bzw. seiner Bänder
21	M54	36	Rückenschmerzen
22	M84	29	Knochenbruch bzw. fehlerhafte Heilung eines Bruches
23	S30	27	Oberflächliche Verletzung des Bauches, der Lenden bzw. des Beckens
23	S46	27	Verletzung von Muskeln oder Sehnen im Bereich der Schulter bzw. des Oberarms
25	M66	26	Gelenkhaut- bzw. Sehnenriss ohne äußere Einwirkung
25	S86	26	Verletzung von Muskeln bzw. Sehnen in Höhe des Unterschenkels
27	T81	25	Komplikationen bei ärztlichen Eingriffen
28	G56	22	Funktionsstörung eines Nervs am Arm bzw. an der Hand
28	S68	22	Abtrennung von Fingern oder der Hand durch einen Unfall
28	S80	22	Oberflächliche Verletzung des Unterschenkels

* Hauptdiagnose gemäß der jeweils geltenden Fassung der Deutschen Kodierrichtlinien

B-[5].6.2 Weitere Kompetenzdiagnosen

Rang	ICD-10 Ziffer:	Anzahl:	Umgangssprachliche Bezeichnung:
1	M51.1	233	Lumbale und sonstige Bandscheibenschäden mit Radikulopathie
2	M48.0	169	Spinal(kanal)stenose
3	S52.5	130	Distale Fraktur des Radius
4	S82.6	80	Fraktur des Außenknöchels
5	S72.0	72	Schenkelhalsfraktur
6	M17.1	62	Sonstige primäre Gonarthrose

Rang	ICD-10 Ziffer:	Anzahl:	Umgangssprachliche Bezeichnung:
7	M75.4	59	Impingement-Syndrom der Schulter
8	S72.1	49	Pertrochantäre Fraktur
9	M23.2	40	Meniskusschädigung durch alten Riss oder alte Verletzung
10	M72.0	39	Fibromatose der Palmarfaszie [Dupuytren-Kontraktur]
11	M16.1	30	Sonstige primäre Koxarthrose
12	S32.0	21	Fraktur eines Lendenwirbels
13	M66.2	19	Spontanruptur von Strecksehnen
14	T84.0	17	Mechanische Komplikation durch eine Gelenkendoprothese
15	S92.3	15	Fraktur der Mittelfußknochen
16	S68.1	14	Traumatische Amputation eines sonstigen einzelnen Fingers (komplett) (partiell)
17	M89.0	10	Neurodystrophie [Algodystrophie]
18	M20.1	9	Hallux valgus (erworben)
19	G56.0	8	Karpaltunnel-Syndrom
20	S66.3	7	Verletzung der Streckmuskeln und -sehnen sonstiger Finger in Höhe des Handgelenkes und der Hand

B-[5].7 Prozeduren nach OPS

B-[5].7.1 Durchgeführte Prozeduren nach OPS

Rang	OPS-301 Ziffer:	Anzahl:	Umgangssprachliche Bezeichnung:
1	5-032	950	Operativer Zugang zur Lendenwirbelsäule, zum Kreuzbein bzw. zum Steißbein
2	5-832	795	Operative Entfernung von erkranktem Knochen- bzw. Gelenkgewebe der Wirbelsäule
3	5-984	706	Operation unter Verwendung optischer Vergrößerungshilfen, z.B. Lupenbrille, Operationsmikroskop
4	5-810	527	Operativer Eingriff an einem Gelenk durch eine Spiegelung
5	5-831	506	Operative Entfernung von erkranktem Bandscheibengewebe
6	5-033	470	Operativer Einschnitt in den Wirbelkanal
7	5-811	332	Operation an der Gelenkinnenhaut durch eine Spiegelung
8	5-839	293	Sonstige Operation an der Wirbelsäule

Rang	OPS-301 Ziffer:	Anzahl:	Umgangssprachliche Bezeichnung:
9	5-794	290	Operatives Einrichten (Reposition) eines mehrfachen Bruchs im Gelenkbereich eines langen Röhrenknochens und Befestigung der Knochenteile mit Hilfsmitteln wie Schrauben oder Platten
10	5-812	225	Operation am Gelenkknorpel bzw. an den knorpeligen Zwischenscheiben (Menisken) durch eine Spiegelung
11	5-893	218	Operative Entfernung von abgestorbenem Gewebe im Bereich einer Wunde bzw. von erkranktem Gewebe an Haut oder Unterhaut
12	5-916	209	Vorübergehende Abdeckung von Weichteilverletzungen durch Haut bzw. Hautersatz
13	5-787	201	Entfernung von Hilfsmitteln, die zur Befestigung von Knochenteilen z.B. bei Brüchen verwendet wurden
14	8-915	174	Schmerzbehandlung mit Einführen eines flüssigen Betäubungsmittels an einen sonstigen Nerven außerhalb von Gehirn und Rückenmark
15	5-790	168	Einrichten (Reposition) eines Knochenbruchs oder einer Ablösung der Wachstumsfuge und Befestigung der Knochenteile mit Hilfsmitteln wie Schrauben oder Platten von außen
16	5-835	153	Operative Befestigung von Knochen der Wirbelsäule mit Hilfsmitteln wie Schrauben oder Platten
17	5-793	137	Operatives Einrichten (Reposition) eines einfachen Bruchs im Gelenkbereich eines langen Röhrenknochens
18	5-836	136	Operative Versteifung der Wirbelsäule - Spondylodese
19	8-800	127	Übertragung (Transfusion) von Blut, roten Blutkörperchen bzw. Blutplättchen eines Spenders auf einen Empfänger
20	5-030	120	Operativer Zugang zum Übergang zwischen Kopf und Hals bzw. zur Halswirbelsäule
21	5-800	114	Offener operativer Eingriff an einem Gelenk
22	5-820	108	Operatives Einsetzen eines künstlichen Hüftgelenks
23	5-900	107	Einfacher operativer Verschluss der Haut bzw. der Unterhaut nach Verletzungen, z.B. mit einer Naht
24	5-892	101	Sonstige operative Einschnitte an Haut bzw. Unterhaut
25	5-855	93	Nähen bzw. sonstige Operation an einer Sehne oder einer Sehnenscheide
26	8-930	91	Intensivmedizinische Überwachung von Atmung, Herz und Kreislauf ohne Messung des Drucks in der Lungenschlagader und im rechten Vorhof des Herzens
27	8-020	90	Behandlung durch Einspritzen von Medikamenten in Organe bzw. Gewebe oder Entfernung von Ergüssen z.B. aus Gelenken
28	5-814	85	Wiederherstellende Operation an Sehnen bzw. Bändern des Schultergelenks durch eine Spiegelung

Rang	OPS-301 Ziffer:	Anzahl:	Umgangssprachliche Bezeichnung:
29	5-83a	73	Behandlungsverfahren an der Wirbelsäule zur Schmerzbehandlung mit kleinstmöglichem Einschnitt an der Haut und minimaler Gewebeverletzung (minimalinvasiv)
30	5-850	71	Operativer Einschnitt an Muskeln, Sehnen bzw. deren Bindegewebshüllen

B-[5].7.2 Weitere Kompetenzprozeduren

Rang	OPS-Ziffer:	Anzahl:	Umgangssprachliche Bezeichnung:
1	5-840	70	Operation an den Sehnen der Hand
2	5-813	59	Wiederherstellende Operation an Sehnen bzw. Bändern im Kniegelenk durch eine Spiegelung
3	5-822	58	Operatives Einsetzen eines künstlichen Kniegelenks
4	5-780	56	Operativer Einschnitt in Knochengewebe bei einer keimfreien oder durch Krankheitserreger verunreinigten Knochenkrankheit
5	5-784	54	Operative Verpflanzung bzw. Umlagerung von Knochengewebe
6	5-796	49	Operatives Einrichten (Reposition) eines mehrfachen Bruchs an kleinen Knochen
7	5-010	48	Operative Schädelöffnung über das Schädeldach
8	5-056	47	Operation zur Lösung von Verwachsungen um einen Nerv bzw. zur Druckentlastung des Nervs oder zur Aufhebung der Nervenfunktion
9	1-502	46	Entnahme einer Gewebeprobe (Biopsie) aus Muskeln bzw. Weichteilen durch operativen Einschnitt
10	5-842	40	Operation an den Bindegewebshüllen der Muskeln und Sehnen an Hand bzw. Fingern
11	5-795	37	Operatives Einrichten (Reposition) eines einfachen Bruchs an kleinen Knochen
12	5-782	33	Operative Entfernung von erkranktem Knochengewebe
13	5-902	32	Freie Hautverpflanzung[, Empfängerstelle und Art des Transplantats]
14	5-792	31	Operatives Einrichten (Reposition) eines mehrfachen Bruchs im Schaftbereich eines langen Röhrenknochens
14	5-859	31	Sonstige Operation an Muskeln, Sehnen, deren Bindegewebshüllen bzw. Schleimbeuteln
16	5-851	27	Durchtrennung von Muskeln, Sehnen bzw. deren Bindegewebshüllen
17	5-024	21	Erneuerung oder Entfernung einer künstlichen Ableitung des Hirnwassers
18	5-863	20	Operative Abtrennung von Teilen der Hand oder der gesamten Hand
19	5-821	16	Erneute Operation, Wechsel bzw. Entfernung eines künstlichen Hüftgelenks
20	5-865	14	Operative Abtrennung (Amputation) von Teilen des Fußes oder des gesamten Fußes

Rang	OPS-Ziffer:	Anzahl:	Umgangssprachliche Bezeichnung:
21	5-791	12	Operatives Einrichten (Reposition) eines einfachen Bruchs im Schaftbereich eines langen Röhrenknochens

B-[5].8 Ambulante Behandlungsmöglichkeiten

Nr	Art der Ambulanz	Bezeichnung der Ambulanz	Nr. / Leistung	Kommentar / Erläuterung
AM00	ambulante Reha	ambulante Reha		Einzelverträge mit verschiedenen Kostenträgern; ambulante Rehabilitation für Hüft-, Knie- und Schulterendoprothetik, Bandscheibenoperationen
AM09	D-Arzt- /Berufsgenossenschaftliche Ambulanz	unfallchirurgische Ambulanz		
AM04	Ermächtigungsambulanz nach § 116 SGB V	unfallchirurgische Ambulanz		verschiedene Behandlungen auf Überweisung niedergelassener Ärzte; Spezialsprechstunden: Handchirurgie, Endoprothetik, Fußchirurgie; Schulter, Arthroskopie und Stoßwellentherapie
AM16	Heilmittelambulanz nach § 124 Abs. 3 SGB V (Abgabe von Physikalischer Therapie, Podologischer Therapie, Stimm-, Sprech- und Sprachtherapie und Ergotherapie)	physikalische Therapie		

Nr	Art der Ambulanz	Bezeichnung der Ambulanz	Nr. / Leistung	Kommentar / Erläuterung
AM08	Notfallambulanz (24h)	unfallchirurgische Ambulanz		
AM07	Privatambulanz	Privatambulanz Dr. Palm		alle ambulanten Leistungen im Rahmen der Klinik
AM07	Privatambulanz	Sportklinik		IGeL-Leistungen im Rahmen der Sportmedizin, z. B. ESWT, Laufbandanalysen, Leistungsdiagnostik, etc.
AM11	Vor- und nachstationäre Leistungen nach § 115a SGB V	unfallchirurgische Ambulanz		

B-[5].9 Ambulante Operationen nach § 115b SGB V

Rang	OPS-Ziffer (4-stellig):	Anzahl:	Umgangssprachliche Bezeichnung:
1	5-056	405	Operation zur Lösung von Verwachsungen um einen Nerv bzw. zur Druckentlastung des Nervs oder zur Aufhebung der Nervenfunktion
2	5-811	285	Operation an der Gelenkinnenhaut durch eine Spiegelung
3	5-810	283	Operativer Eingriff an einem Gelenk durch eine Spiegelung
4	5-812	264	Operation am Gelenkknorpel bzw. an den knorpeligen Zwischenscheiben (Menisken) durch eine Spiegelung
5	5-787	188	Entfernung von Hilfsmitteln, die zur Befestigung von Knochenteilen z.B. bei Brüchen verwendet wurden
6	5-841	93	Operation an den Bändern der Hand
7	5-849	61	Sonstige Operation an der Hand
8	5-851	60	Durchtrennung von Muskeln, Sehnen bzw. deren Bindegewebshüllen
9	5-790	51	Einrichten (Reposition) eines Knochenbruchs oder einer Ablösung der Wachstumsfuge und Befestigung der Knochenteile mit Hilfsmitteln wie Schrauben oder Platten von außen
10	5-840	44	Operation an den Sehnen der Hand

Rang	OPS-Ziffer (4-stellig):	Anzahl:	Umgangssprachliche Bezeichnung:
11	5-795	43	Operatives Einrichten (Reposition) eines einfachen Bruchs an kleinen Knochen
12	5-041	35	Operative Entfernung oder Zerstörung von erkranktem Gewebe von Nerven
13	5-859	22	Sonstige Operation an Muskeln, Sehnen, deren Bindegewebshüllen bzw. Schleimbeuteln
14	5-796	14	Operatives Einrichten (Reposition) eines mehrfachen Bruchs an kleinen Knochen
15	5-844	12	Operativer Eingriff an Gelenken der Hand außer dem Handgelenk
16	5-842	8	Operation an den Bindegewebshüllen der Muskeln und Sehnen an Hand bzw. Fingern
16	5-846	8	Operative Versteifung von Gelenken an der Hand außer am Handgelenk
18	5-045	<= 5	Nähen einzelner Fasern eines Nervs bzw. Nervengeflechtes unmittelbar nach der Verletzung
18	5-401	<= 5	Operative Entfernung einzelner Lymphknoten bzw. Lymphgefäße
18	5-780	<= 5	Operativer Einschnitt in Knochengewebe bei einer keimfreien oder durch Krankheitserreger verunreinigten Knochenkrankheit
18	5-788	<= 5	Operation an den Fußknochen
18	5-794	<= 5	Operatives Einrichten (Reposition) eines mehrfachen Bruchs im Gelenkbereich eines langen Röhrenknochens und Befestigung der Knochenteile mit Hilfsmitteln wie Schrauben oder Platten
18	5-79a	<= 5	Einrenken (Reposition) einer Gelenkverrenkung von außen und Befestigung der Knochen mit Hilfsmitteln wie Schrauben oder Platten
18	5-804	<= 5	Operation an der Kniescheibe bzw. ihren Bändern
18	5-808	<= 5	Operative Gelenkversteifung
18	5-845	<= 5	Operative Entfernung der Gelenkinnenhaut an der Hand
18	5-850	<= 5	Operativer Einschnitt an Muskeln, Sehnen bzw. deren Bindegewebshüllen
18	5-863	<= 5	Operative Abtrennung von Teilen der Hand oder der gesamten Hand
18	5-902	<= 5	Freie Hautverpflanzung[, Empfängerstelle und Art des Transplantats]
18	5-903	<= 5	Hautverpflanzung aus dem der Wunde benachbarten Hautareal

B-[5].10 Zulassung zum Durchgangs-Arztverfahren der Berufsgenossenschaft

Arzt oder Ärztin mit ambulanter D-Arzt-Zulassung vorhanden:

Ja

stationäre BG-Zulassung:

Ja

B-[5].11 Personelle Ausstattung

B-[5].11.1 Ärzte und Ärztinnen

	Anzahl	Kommentar/ Erläuterung
Ärzte und Ärztinnen insgesamt (außer Belegärzte und Belegärztinnen)	12,6 Vollkräfte	
davon Fachärzte und Fachärztinnen	8,6 Vollkräfte	
Belegärzte und Belegärztinnen (nach § 121 SGB V)	0 Personen	

Ärztliche Fachexpertise der Abteilung

Nr.	Facharztbezeichnung (Gebiete, Facharzt- und Schwerpunktcompetenzen):	Kommentar / Erläuterung:
AQ06	Allgemeine Chirurgie	Weiterbildungsbefugnis Basisweiterbildung Chirurgie 24 Monate
AQ10	Orthopädie und Unfallchirurgie	Weiterbildungsbefugnis 24 Monate
AQ62	Unfallchirurgie	Weiterbildungsbefugnis 36 Monate (alte WBO)

Nr.	Zusatz-Weiterbildung:	Kommentar / Erläuterung:
ZF12	Handchirurgie	Weiterbildungsbefugnis 12 Monate
ZF32	Physikalische Therapie und Balneologie	Weiterbildungsbefugnis 12 Monate
ZF43	Spezielle Unfallchirurgie	Weiterbildungsbefugnis 36 Monate

B-[5].11.2 Pflegepersonal

	Anzahl	Ausbildungsdauer	Kommentar/ Erläuterung
Gesundheits- und Krankenpfleger und Gesundheits- und Krankenpflegerinnen	30 Vollkräfte	3 Jahre	
Gesundheits- und Kinderkrankenpfleger und Gesundheits- und Kinderkrankenpflegerinnen	0 Vollkräfte	3 Jahre	
Altenpfleger und Altenpflegerinnen	0 Vollkräfte	3 Jahre	

	Anzahl	Ausbildungsdauer	Kommentar/ Erläuterung
Pflegeassistenten und Pflegeassistentinnen	2 Vollkräfte	2 Jahre	
Krankenpflegehelfer und Krankenpflegehelferinnen	0 Vollkräfte	1 Jahr	
Pflegehelfer und Pflegehelferinnen	0 Vollkräfte	ab 200 Std. Basiskurs	
Entbindungspfleger und Hebammen	0 Personen	3 Jahre	
Operationstechnische Assistenten und Operationstechnische Assistentinnen	0 Vollkräfte	3 Jahre	

B-[5].11.3 Spezielles therapeutisches Personal

keine Angaben

B-[6] Fachabteilung Klinik für Neurologie

B-[6].1 Name [Klinik für Neurologie]

Klinik für Neurologie

Art der Abteilung:

Hauptabteilung

Fachabteilungsschlüssel:

2800

Weitere Fachabteilungsschlüssel:

Nr.	Fachabteilung:
2800	Neurologie
2856	Neurologie/Schwerpunkt Schlaganfallpatienten (Stroke units, Artikel 7 § 1 Abs. 3 GKV-SolG)

Hausanschrift:

Weidenauer Str. 76

57076 Siegen

Postanschrift:

57076 Siegen

Telefon:

0271 / 7051801

Fax:

0271 / 7051804

E-Mail:

info@kreisklinikum-siegen.de

Internet:

<http://www.kreisklinikum-siegen.de>

Chefärztinnen/-ärzte:

Titel:	Name, Vorname:	Funktion:	Tel. Nr., Email:	Sekretariat:	Belegarzt / KH-Arzt:
--------	----------------	-----------	------------------	--------------	----------------------

Titel:	Name, Vorname:	Funktion:	Tel. Nr., Email:	Sekretariat:	Belegarzt / KH-Arzt:
Prof. Dr.	Grond, Martin	Chefarzt	02 71 / 7 05 - 18 01 info@kreisklinikum-siegen.de	Frau Martinz	

B-[6].2 Versorgungsschwerpunkte [Klinik für Neurologie]

Nr.	Versorgungsschwerpunkte im Bereich Klinik für Neurologie	Kommentar / Erläuterung
VN05	Diagnostik und Therapie von Anfallsleiden	
VN12	Diagnostik und Therapie von degenerativen Krankheiten des Nervensystems	
VN13	Diagnostik und Therapie von demyelinisierenden Krankheiten des Zentralnervensystems	
VN03	Diagnostik und Therapie von entzündlichen ZNS-Erkrankungen	
VN08	Diagnostik und Therapie von Erkrankungen der Hirnhäute	
VN19	Diagnostik und Therapie von geriatrischen Erkrankungen	
VN07	Diagnostik und Therapie von gutartigen Tumoren des Gehirns	
VN14	Diagnostik und Therapie von Krankheiten der Nerven, der Nervenwurzeln und des Nervenplexus	
VN16	Diagnostik und Therapie von Krankheiten im Bereich der neuromuskulären Synapse und des Muskels	
VN06	Diagnostik und Therapie von malignen Erkrankungen des Gehirns	
VN04	Diagnostik und Therapie von neuroimmunologischen Erkrankungen	

Nr.	Versorgungsschwerpunkte im Bereich Klinik für Neurologie	Kommentar / Erläuterung
VN15	Diagnostik und Therapie von Polyneuropathien und sonstigen Krankheiten des peripheren Nervensystems	
VN02	Diagnostik und Therapie von sonstigen neurovaskulären Erkrankungen	
VN10	Diagnostik und Therapie von Systematrophien, die vorwiegend das Zentralnervensystem betreffen	
VN17	Diagnostik und Therapie von zerebraler Lähmung und sonstigen Lähmungssyndromen	
VN01	Diagnostik und Therapie von zerebrovaskulären Erkrankungen	
VN18	Neurologische Notfall- und Intensivmedizin	
VN20	Spezialsprechstunde	Botoxsprechstunde
VN00	Stents und Coils	auch notfallmäßig; 24h Verfügbarkeit aller neuro-interventionellen Maßnahmen; enge Zusammenarbeit mit der Klinik für diagnostische Radiologie und Neuroradiologie

B-[6].3 Medizinisch-pflegerische Leistungsangebote [Klinik für Neurologie]

Nr.	Medizinisch-pflegerisches Leistungsangebot	Kommentar / Erläuterung
MP00	interdisziplinär	Die medizinisch-pflegerischen Leistungen stehen interdisziplinär allen Patienten / allen Fachabteilungen zur Verfügung (s. A-9)

B-[6].4 Nicht-medizinische Serviceangebote [Klinik für Neurologie]

Nr.	Serviceangebot	Kommentar / Erläuterung
-----	----------------	-------------------------

Nr.	Serviceangebot	Kommentar / Erläuterung
SA00	fachabteilungsübergreifend	Die nicht-medizinischen Serviceangebote stehen fachabteilungsübergreifend allen zur Verfügung (s. A-10)

B-[6].5 Fallzahlen [Klinik für Neurologie]

Vollstationäre Fallzahl:

4417

Teilstationäre Fallzahl:

0

B-[6].6 Diagnosen nach ICD

B-[6].6.1 Hauptdiagnosen nach ICD

Rang	ICD-10- Ziffer*	Fallzahl:	Umgangssprachliche Bezeichnung:
1	I63	1080	Schlaganfall durch Verschluss eines Blutgefäßes im Gehirn - Hirninfarkt
2	G40	445	Anfallsleiden - Epilepsie
3	G45	382	Kurzzeitige Durchblutungsstörung des Gehirns (TIA) bzw. verwandte Störungen
4	H81	194	Störung des Gleichgewichtsorgans
5	M54	124	Rückenschmerzen
6	M51	114	Sonstiger Bandscheibenschaden
7	I61	90	Schlaganfall durch Blutung innerhalb des Gehirns
8	G20	88	Parkinson-Krankheit
8	G35	88	Chronisch entzündliche Krankheit des Nervensystems - Multiple Sklerose
10	R55	83	Ohnmachtsanfall bzw. Kollaps
11	I65	73	Verschluss bzw. Verengung einer zum Gehirn führenden Schlagader ohne Entwicklung eines Schlaganfalls
12	G43	70	Migräne
13	R42	68	Schwindel bzw. Taumel
14	R51	62	Kopfschmerz
15	R20	61	Störung der Berührungsempfindung der Haut

Rang	ICD-10- Ziffer*	Fallzahl:	Umgangssprachliche Bezeichnung:
16	G62	57	Sonstige Funktionsstörung mehrerer Nerven
17	I67	49	Sonstige Krankheit der Blutgefäße im Gehirn
18	G61	38	Entzündung mehrerer Nerven
19	M48	37	Sonstige Krankheit der Wirbelsäule
20	R26	36	Störung des Ganges bzw. der Beweglichkeit
21	G41	33	Anhaltende Serie von aufeinander folgenden Krampfanfällen
21	G81	33	Vollständige bzw. unvollständige Lähmung einer Körperhälfte
21	I60	33	Schlaganfall durch Blutung in die Gehirn- und Nervenwasserräume
24	E86	30	Flüssigkeitsmangel
24	S06	30	Verletzung des Schädelinneren
26	A69	26	Sonstige Infektionskrankheit, ausgelöst durch Spirochäten-Bakterien
26	F05	26	Verwirrheitszustand, nicht durch Alkohol oder andere bewusstseinsverändernde Substanzen bedingt
28	H53	24	Sehstörung
29	F45	23	Störung, bei der sich ein seelischer Konflikt durch körperliche Beschwerden äußert - Somatoforme Störung
30	M50	21	Bandscheibenschaden im Halsbereich

* Hauptdiagnose gemäß der jeweils geltenden Fassung der Deutschen Kodierrichtlinien

B-[6].6.2 Weitere Kompetenzdiagnosen

keine Angaben

B-[6].7 Prozeduren nach OPS

B-[6].7.1 Durchgeführte Prozeduren nach OPS

Rang	OPS-301 Ziffer:	Anzahl:	Umgangssprachliche Bezeichnung:
1	1-207	3013	Messung der Gehirnströme - EEG
2	1-208	2783	Messung von Gehirnströmen, die durch gezielte Reize ausgelöst werden (evozierte Potentiale)
3	8-981	1199	Fachübergreifende neurologische Behandlung eines akuten Schlaganfalls

Rang	OPS-301 Ziffer:	Anzahl:	Umgangssprachliche Bezeichnung:
4	9-320	933	Behandlung körperlich oder funktionell bedingter Störungen der Sprache, des Sprechens, der Stimme bzw. des Schluckens
5	1-204	591	Untersuchung der Hirnwasserräume
6	8-390	578	Behandlung durch spezielle Formen der Lagerung eines Patienten im Bett, z.B. Lagerung im Schlingentisch oder im Spezialbett
7	1-206	522	Untersuchung der Nervenleitung - ENG
8	8-930	473	Intensivmedizinische Überwachung von Atmung, Herz und Kreislauf ohne Messung des Drucks in der Lungenschlagader und im rechten Vorhof des Herzens
9	1-205	452	Messung der elektrischen Aktivität der Muskulatur - EMG
10	8-020	151	Behandlung durch Einspritzen von Medikamenten in Organe bzw. Gewebe oder Entfernung von Ergüssen z.B. aus Gelenken
11	8-550	85	Fachübergreifende Maßnahmen zur frühzeitigen Nachbehandlung und Wiedereingliederung (Frührehabilitation) erkrankter älterer Menschen
12	8-800	55	Übertragung (Transfusion) von Blut, roten Blutkörperchen bzw. Blutplättchen eines Spenders auf einen Empfänger
13	8-701	45	Einführung eines Schlauches in die Luftröhre zur Beatmung - Intubation
14	8-810	42	Übertragung (Transfusion) von Blutflüssigkeit bzw. von Anteilen der Blutflüssigkeit oder von gentechnisch hergestellten Bluteiweißen
15	8-831	38	Legen bzw. Wechsel eines Schlauches (Katheter), der in den großen Venen platziert ist
16	8-931	36	Intensivmedizinische Überwachung von Atmung, Herz und Kreislauf mit Messung des Drucks in der oberen Hohlvene (zentraler Venendruck)
17	8-914	22	Schmerzbehandlung mit Einspritzen eines Betäubungsmittels an eine Nervenwurzel bzw. an einen wirbelsäulennahen Nerven
18	9-200	17	Hochaufwendige Pflege von Erwachsenen
19	1-902	13	Untersuchung der Wahrnehmung und des Verhaltens mithilfe standardisierter Tests
20	8-706	8	Anlegen einer Gesichts-, Nasen- oder Kehlkopfmaske zur künstlichen Beatmung
21	8-987	7	Fachübergreifende Behandlung bei Besiedelung oder Infektion mit multiresistenten Krankheitserregern
22	8-543	6	Mehrtägige Krebsbehandlung (bspw. 2-4 Tage) mit zwei oder mehr Medikamenten zur Chemotherapie, die über die Vene verabreicht werden
23	1-266	<= 5	Messung elektrischer Herzströme ohne einen über die Schlagader ins Herz gelegten Schlauch (Katheter)

Rang	OPS-301 Ziffer:	Anzahl:	Umgangssprachliche Bezeichnung:
23	1-275	<= 5	Untersuchung der linken Herzhälfte mit einem über die Schlagader ins Herz gelegten Schlauch (Katheter)
23	1-620	<= 5	Untersuchung der Luftröhre und der Bronchien durch eine Spiegelung
23	3-100	<= 5	Röntgendarstellung der Brustdrüse
23	3-705	<= 5	Bildgebendes Verfahren zur Darstellung des Muskel-Skelett-Systems mittels radioaktiver Strahlung (Szintigraphie)
23	3-900	<= 5	Messung des Mineralsalzgehaltes des Knochens - Knochendichtemessung
23	5-022	<= 5	Operativer Einschnitt an den Hirnwasserräumen
23	5-311	<= 5	Anlegen eines vorübergehenden, künstlichen Luftröhrenausganges

B-[6].7.2 Weitere Kompetenzprozeduren

keine Angaben

B-[6].8 Ambulante Behandlungsmöglichkeiten

Nr	Art der Ambulanz	Bezeichnung der Ambulanz	Nr. / Leistung	Kommentar / Erläuterung
AM09	D-Arzt- /Berufsgenossenschaftliche Ambulanz	neurologische Ambulanz		
AM04	Ermächtigungsambulanz nach § 116 SGB V	neurologische Ambulanz		verschiedene Behandlungen auf Überweisung niedergelassener Ärzte; Spezialsprechstunde: Botoxsprechstunde
AM08	Notfallambulanz (24h)	neurologische Ambulanz		
AM07	Privatambulanz	Privatambulanz Prof. Dr. Grond		alle ambulanten Leistungen im Rahmen der Klinik

Nr	Art der Ambulanz	Bezeichnung der Ambulanz	Nr. / Leistung	Kommentar / Erläuterung
AM00	Schlaganfallnachsorge	SanoCare		Nachsorge für Schlaganfallpatienten in Zusammenarbeit mit niedergelassenen Therapeuten; Einzelvertrag mit AOK Westfalen-Lippe
AM11	Vor- und nachstationäre Leistungen nach § 115a SGB V	neurologische Ambulanz		

B-[6].9 Ambulante Operationen nach § 115b SGB V

trifft nicht zu / entfällt

B-[6].10 Zulassung zum Durchgangs-Arztverfahren der Berufsgenossenschaft

Arzt oder Ärztin mit ambulanter D-Arzt-Zulassung vorhanden:

Ja

stationäre BG-Zulassung:

Ja

B-[6].11 Personelle Ausstattung

B-[6].11.1 Ärzte und Ärztinnen

	Anzahl	Kommentar/ Erläuterung
Ärzte und Ärztinnen insgesamt (außer Belegärzte und Belegärztinnen)	22,0 Vollkräfte	
davon Fachärzte und Fachärztinnen	11,1 Vollkräfte	
Belegärzte und Belegärztinnen (nach § 121 SGB V)	0 Personen	

Ärztliche Fachexpertise der Abteilung

Nr.	Facharztbezeichnung (Gebiete, Facharzt- und Schwerpunktkompetenzen):	Kommentar / Erläuterung:
AQ42	Neurologie	Weiterbildungsbefugnis 48 Monate

Nr.	Zusatz-Weiterbildung:	Kommentar / Erläuterung:
ZF09	Geriatric	
ZF15	Intensivmedizin	Weiterbildungsbefugnis 24 Monate
ZF37	Rehabilitationswesen	
ZF00	Spezielle neurologische Intensivmedizin	Weiterbildungsbefugnis 24 Monate

B-[6].11.2 Pflegepersonal

	Anzahl	Ausbildungsdauer	Kommentar/ Erläuterung
Gesundheits- und Krankenpfleger und Gesundheits- und Krankenpflegerinnen	61,5 Vollkräfte	3 Jahre	
Gesundheits- und Kinderkrankenpfleger und Gesundheits- und Kinderkrankenpflegerinnen	0 Vollkräfte	3 Jahre	
Altenpfleger und Altenpflegerinnen	0 Vollkräfte	3 Jahre	
Pflegeassistenten und Pflegeassistentinnen	2 Vollkräfte	2 Jahre	
Krankenpflegehelfer und Krankenpflegehelferinnen	0 Vollkräfte	1 Jahr	
Pflegehelfer und Pflegehelferinnen	0 Vollkräfte	ab 200 Std. Basiskurs	
Entbindungspfleger und Hebammen	0 Personen	3 Jahre	
Operationstechnische Assistenten und Operationstechnische Assistentinnen	0 Vollkräfte	3 Jahre	

B-[6].11.3 Spezielles therapeutisches Personal

keine Angaben

B-[7] Fachabteilung Klinik für Urologie

B-[7].1 Name [Klinik für Urologie]

Klinik für Urologie

Art der Abteilung:

Hauptabteilung

Fachabteilungsschlüssel:

2200

Hausanschrift:

Weidenauer Str. 76

57076 Siegen

Postanschrift:

57076 Siegen

Telefon:

0271 / 7051401

Fax:

0271 / 7051404

E-Mail:

info@kreisklinikum-siegen.de

Internet:

<http://www.kreisklinikum-siegen.de>

Chefärztinnen/-ärzte:

Titel:	Name, Vorname:	Funktion:	Tel. Nr., Email:	Sekretariat:	Belegarzt / KH-Arzt:
Dr.	Spelz, Johannes-Werner	Chefarzt	02 71 / 7 05 - 14 01 info@kreisklinikum-siegen.de	Frau Münker	KH-Arzt

B-[7].2 Versorgungsschwerpunkte [Klinik für Urologie]

Nr.	Versorgungsschwerpunkte im Bereich Klinik für Urologie	Kommentar / Erläuterung
VU06	Diagnostik und Therapie von Krankheiten der männlichen Genitalorgane	
VU02	Diagnostik und Therapie von Niereninsuffizienz	
VU04	Diagnostik und Therapie von sonstigen Krankheiten der Niere und des Ureters	
VU05	Diagnostik und Therapie von sonstigen Krankheiten des Harnsystems	
VU07	Diagnostik und Therapie von sonstigen Krankheiten des Urogenitalsystems	
VU01	Diagnostik und Therapie von tubulointerstitiellen Nierenkrankheiten	
VU03	Diagnostik und Therapie von Urolithiasis	
VU08	Kinderurologie	
VU12	Minimalinvasive endoskopische Operationen	
VU11	Minimalinvasive laparoskopische Operationen	
VU10	Plastisch-rekonstruktive Eingriffe an Niere, Harnwegen und Harnblase	
VU13	Tumorchirurgie	

B-[7].3 Medizinisch-pflegerische Leistungsangebote [Klinik für Urologie]

Nr.	Medizinisch-pflegerisches Leistungsangebot	Kommentar / Erläuterung
MP00	interdisziplinär	Die medizinisch-pflegerischen Leistungen stehen interdisziplinär allen Patienten / allen Fachabteilungen zur Verfügung (s. A-9)

B-[7].4 Nicht-medizinische Serviceangebote [Klinik für Urologie]

Nr.	Serviceangebot	Kommentar / Erläuterung
SA00	fachabteilungsübergreifend	Die nicht-medizinischen Serviceangebote stehen fachabteilungsübergreifend allen zur Verfügung (s. A-10)

B-[7].5 Fallzahlen [Klinik für Urologie]

Vollstationäre Fallzahl:

1493

Teilstationäre Fallzahl:

0

B-[7].6 Diagnosen nach ICD

B-[7].6.1 Hauptdiagnosen nach ICD

Rang	ICD-10- Ziffer*:	Fallzahl:	Umgangssprachliche Bezeichnung:
1	N13	344	Harnstau aufgrund einer Abflussbehinderung bzw. Harnrückfluss in Richtung Niere
2	C67	211	Harnblasenkrebs
3	N20	208	Stein im Nierenbecken bzw. Harnleiter
4	C61	129	Prostatakrebs
5	N40	121	Gutartige Vergrößerung der Prostata
6	N39	46	Sonstige Krankheit der Niere, der Harnwege bzw. der Harnblase
7	N45	39	Hodenentzündung bzw. Nebenhodenentzündung
8	N10	33	Akute Entzündung im Bindegewebe der Nieren und an den Nierenkanälchen
9	N35	28	Verengung der Harnröhre
10	N32	26	Sonstige Krankheit der Harnblase
11	C64	23	Nierenkrebs, ausgenommen Nierenbeckenkrebs
12	N30	19	Entzündung der Harnblase
13	C62	17	Hodenkrebs
13	R31	17	Vom Arzt nicht näher bezeichnete Blutausscheidung im Urin
15	T83	16	Komplikationen durch eingepflanzte Fremdeile (z.B. Schlauch zur Harnableitung) oder durch Verpflanzung von Gewebe in den Harn- bzw. Geschlechtsorganen

Rang	ICD-10- Ziffer*	Fallzahl:	Umgangssprachliche Bezeichnung:
16	N49	15	Entzündung der männlichen Geschlechtsorgane
16	R33	15	Unvermögen, trotz Harndrang und voller Blase Urin zu lassen
18	N23	13	Vom Arzt nicht näher bezeichnete krampfartige Schmerzen im Bereich der Nieren, die in Bauch und Unterleib ausstrahlen können - Nierenkolik
19	N99	10	Krankheit der Harn- bzw. Geschlechtsorgane nach medizinischen Maßnahmen
20	D30	9	Gutartiger Tumor der Niere, der Harnwege bzw. der Harnblase
20	N44	9	Drehung der Hoden mit Unterbrechung der Blutversorgung
22	D68	8	Sonstige Störung der Blutgerinnung
22	R39	8	Sonstige Beschwerden, die Harnwege bzw. Harnblase betreffen
24	D41	7	Tumor der Niere, der Harnwege bzw. der Harnblase ohne Angabe, ob gutartig oder bösartig
25	N48	6	Sonstige Krankheit des Penis
25	R10	6	Bauch- bzw. Beckenschmerzen
25	T81	6	Komplikationen bei ärztlichen Eingriffen
28	A40	<= 5	Blutvergiftung (Sepsis), ausgelöst durch Streptokokken-Bakterien
28	A41	<= 5	Sonstige Blutvergiftung (Sepsis)
28	C18	<= 5	Dickdarmkrebs im Bereich des Grimmdarms (Kolon)

* Hauptdiagnose gemäß der jeweils geltenden Fassung der Deutschen Kodierrichtlinien

B-[7].6.2 Weitere Kompetenzdiagnosen

keine Angaben

B-[7].7 Prozeduren nach OPS

B-[7].7.1 Durchgeführte Prozeduren nach OPS

Rang	OPS-301 Ziffer:	Anzahl:	Umgangssprachliche Bezeichnung:
1	8-132	773	Spülung oder Gabe von Medikamenten in die Harnblase
2	8-110	585	Harnsteinertrümmerung in Niere und Harnwegen durch von außen zugeführte Stoßwellen
3	3-13d	274	Röntgendarstellung der Niere und Harnwege mit Kontrastmittel
4	8-137	242	Einlegen, Wechsel bzw. Entfernung einer Harnleiterschlinge

Rang	OPS-301 Ziffer:	Anzahl:	Umgangssprachliche Bezeichnung:
5	5-573	230	Operative(r) Einschnitt, Entfernung oder Zerstörung von erkranktem Gewebe der Harnblase mit Zugang durch die Harnröhre
6	1-334	229	Untersuchung von Harntransport und Harnentleerung
7	5-601	169	Operative Entfernung oder Zerstörung von Gewebe der Prostata durch die Harnröhre
8	3-13f	159	Röntgendarstellung der Harnblase mit Kontrastmittel
9	1-693	121	Untersuchung der Harnwege durch eine Spiegelung, die über einen operativen Einschnitt oder während einer Operation erfolgt
10	5-585	82	Operativer Einschnitt in erkranktes Gewebe der Harnröhre mit Zugang durch die Harnröhre
11	5-604	67	Operative Entfernung der Prostata, der Samenblase und der dazugehörigen Lymphknoten
12	5-572	62	Operatives Anlegen einer Verbindung zwischen Harnblase und Bauchhaut zur künstlichen Harnableitung
12	8-800	62	Übertragung (Transfusion) von Blut, roten Blutkörperchen bzw. Blutplättchen eines Spenders auf einen Empfänger
14	5-550	54	Operativer Einschnitt in die Niere, Einbringen eines Schlauches zur Harnableitung aus der Niere, Steinentfernung durch operativen Einschnitt, Erweiterung des Nierenbeckens bzw. Steinentfernung durch eine Spiegelung
15	5-560	49	Erweiterung des Harnleiters bei einer Operation oder Spiegelung
16	8-541	41	Einträufeln von und örtlich begrenzte Therapie mit Krebsmitteln bzw. von Mitteln, die das Immunsystem beeinflussen, in Hohlräume des Körpers
17	5-570	39	Entfernen von Steinen, Fremdkörpern oder Blutansammlungen in der Harnblase bei einer Spiegelung
18	8-390	30	Behandlung durch spezielle Formen der Lagerung eines Patienten im Bett, z.B. Lagerung im Schlingentisch oder im Spezialbett
18	8-543	30	Mehrtägige Krebsbehandlung (bspw. 2-4 Tage) mit zwei oder mehr Medikamenten zur Chemotherapie, die über die Vene verabreicht werden
20	5-554	27	Operative Entfernung der Niere
20	5-581	27	Operative Erweiterung des Harnröhrenausganges
22	5-622	24	Operative Entfernung eines Hodens
22	8-930	24	Intensivmedizinische Überwachung von Atmung, Herz und Kreislauf ohne Messung des Drucks in der Lungenschlagader und im rechten Vorhof des Herzens
24	5-579	21	Sonstige Operation an der Harnblase

Rang	OPS-301 Ziffer:	Anzahl:	Umgangssprachliche Bezeichnung:
25	5-562	18	Operativer Einschnitt in die Harnleiter bzw. Steinentfernung bei einer offenen Operation oder bei einer Spiegelung
26	5-582	17	Operative Entfernung oder Zerstörung von (erkranktem) Gewebe der Harnröhre
27	5-576	16	Operative Entfernung der Harnblase - Zystektomie
28	5-610	15	Operativer Einschnitt in den Hodensack bzw. die Hodenhülle
29	5-612	13	Operative Entfernung oder Zerstörung von erkranktem Gewebe des Hodensackes
29	5-640	13	Operation an der Vorhaut des Penis

B-[7].7.2 Weitere Kompetenzprozeduren

keine Angaben

B-[7].8 Ambulante Behandlungsmöglichkeiten

Nr	Art der Ambulanz	Bezeichnung der Ambulanz	Nr. / Leistung	Kommentar / Erläuterung
AM09	D-Arzt- /Berufsgenossenschaftliche Ambulanz	Urologische Ambulanz		
AM04	Ermächtigungsambulanz nach § 116 SGB V	Urologische Ambulanz		Verschiedene Behandlungen auf Überweisung durch niedergelassene Ärzte
AM08	Notfallambulanz (24h)	Urologische Ambulanz		
AM07	Privatambulanz	Privatambulanz Dr. Spelz		alle ambulanten Leistungen im Rahmen der Klinik
AM11	Vor- und nachstationäre Leistungen nach § 115a SGB V	urologische Ambulanz		

B-[7].9 Ambulante Operationen nach § 115b SGB V

Rang	OPS-Ziffer (4-stellig):	Anzahl:	Umgangssprachliche Bezeichnung:
1	5-611	28	Operativer Verschluss eines Wasserbruchs (Hydrocele) am Hoden
2	5-631	12	Operatives Entfernen von Gewebe im Bereich der Nebenhoden
3	5-530	11	Operativer Verschluss eines Leistenbruchs (Hernie)
4	5-581	<= 5	Operative Erweiterung des Harnröhrenausganges
4	5-585	<= 5	Operativer Einschnitt in erkranktes Gewebe der Harnröhre mit Zugang durch die Harnröhre
4	5-624	<= 5	Operative Befestigung des Hodens im Hodensack
4	5-633	<= 5	Operative Entfernung des Nebenhodens

B-[7].10 Zulassung zum Durchgangs-Arztverfahren der Berufsgenossenschaft

Arzt oder Ärztin mit ambulanter D-Arzt-Zulassung vorhanden:

Ja

stationäre BG-Zulassung:

Ja

B-[7].11 Personelle Ausstattung

B-[7].11.1 Ärzte und Ärztinnen

	Anzahl	Kommentar/ Erläuterung
Ärzte und Ärztinnen insgesamt (außer Belegärzte und Belegärztinnen)	8 Vollkräfte	
davon Fachärzte und Fachärztinnen	7 Vollkräfte	
Belegärzte und Belegärztinnen (nach § 121 SGB V)	0 Personen	

Ärztliche Fachexpertise der Abteilung

Nr.	Facharztbezeichnung (Gebiete, Facharzt- und Schwerpunktcompetenzen):	Kommentar / Erläuterung:
AQ60	Urologie	Weiterbildungsbefugnis 60 Monate (neue WBO), 48 Monate (alte WBO)

Nr.	Zusatz-Weiterbildung:	Kommentar / Erläuterung:
ZF25	Medikamentöse Tumorthherapie	Weiterbildungsbefugnis 12 Monate

B-[7].11.2 Pflegepersonal

	Anzahl	Ausbildungsdauer	Kommentar/ Erläuterung
Gesundheits- und Krankenpfleger und Gesundheits- und Krankenpflegerinnen	14 Vollkräfte	3 Jahre	
Gesundheits- und Kinderkrankenpfleger und Gesundheits- und Kinderkrankenpflegerinnen	0 Vollkräfte	3 Jahre	
Altenpfleger und Altenpflegerinnen	0 Vollkräfte	3 Jahre	
Pflegeassistenten und Pflegeassistentinnen	1 Vollkräfte	2 Jahre	
Krankenpflegehelfer und Krankenpflegehelferinnen	0 Vollkräfte	1 Jahr	
Pflegehelfer und Pflegehelferinnen	0 Vollkräfte	ab 200 Std. Basiskurs	
Entbindungspfleger und Hebammen	0 Personen	3 Jahre	
Operationstechnische Assistenten und Operationstechnische Assistentinnen	0 Vollkräfte	3 Jahre	

B-[7].11.3 Spezielles therapeutisches Personal

keine Angaben

B-[8] Fachabteilung Klinik für Augenheilkunde

B-[8].1 Name [Klinik für Augenheilkunde]

Klinik für Augenheilkunde

Art der Abteilung:

Belegabteilung

Fachabteilungsschlüssel:

2700

Hausanschrift:

Kohlbettstr. 15

57072 Siegen

Postanschrift:

57072 Siegen

Telefon:

0271 / 23401031

Fax:

0271 / 23402394

E-Mail:

info@kreisklinikum-siegen.de

Internet:

<http://www.kreisklinikum-siegen.de>

Chefärztinnen/-ärzte:

Titel:	Name, Vorname:	Funktion:	Tel. Nr., Email:	Sekretariat:	Belegarzt / KH-Arzt:
Dr.	Frank, Hans-Ulrich	Belegarzt	02 71 / 23 04 50	Praxis: Sandstr. 47, 57072 Siegen	Belegarzt
Dr.	Fuchs, Hendrik	Belegarzt	02 71 / 23 04 50	Praxis: Sandstr. 47, 57072 Siegen	Belegarzt
Prof. Dr.	Frohn, Andreas	Belegarzt	02 71 / 2 33 91 21	Praxis: Bismarckstr. 10., 57076 Siegen	Belegarzt

Titel:	Name, Vorname:	Funktion:	Tel. Nr., Email:	Sekretariat:	Belegarzt / KH-Arzt:
Dr.	Briesen, Sebastian	Belegarzt	02 71 / 23 04 50	Praxis: Sandstr. 47, 57072 Siegen	Belegarzt

B-[8].2 Versorgungsschwerpunkte [Klinik für Augenheilkunde]

Nr.	Versorgungsschwerpunkte im Bereich Klinik für Augenheilkunde	Kommentar / Erläuterung
VA13	Anpassung von Sehhilfen	
VA07	Diagnostik und Therapie des Glaukoms	
VA06	Diagnostik und Therapie von Erkrankungen der Aderhaut und der Netzhaut	
VA10	Diagnostik und Therapie von Erkrankungen der Augenmuskeln, Störungen der Blickbewegungen sowie Akkommodationsstörungen und Refraktionsfehlern	
VA03	Diagnostik und Therapie von Erkrankungen der Konjunktiva	
VA05	Diagnostik und Therapie von Erkrankungen der Linse	
VA04	Diagnostik und Therapie von Erkrankungen der Sklera, der Hornhaut, der Iris und des Ziliarkörpers	
VA02	Diagnostik und Therapie von Erkrankungen des Augenlides, des Tränenapparates und der Orbita	
VA08	Diagnostik und Therapie von Erkrankungen des Glaskörpers und des Augapfels	
VA09	Diagnostik und Therapie von Erkrankungen des Sehnervs und der Sehbahn	
VA11	Diagnostik und Therapie von Sehstörungen und Blindheit	

Nr.	Versorgungsschwerpunkte im Bereich Klinik für Augenheilkunde	Kommentar / Erläuterung
VA16	Diagnostik und Therapie von sonstigen Krankheiten des Auges und der Augenanhangsgebilde	
VA01	Diagnostik und Therapie von Tumoren des Auges und der Augenanhangsgebilde	

B-[8].3 Medizinisch-pflegerische Leistungsangebote [Klinik für Augenheilkunde]

Nr.	Medizinisch-pflegerisches Leistungsangebot	Kommentar / Erläuterung
MP00	interdisziplinär	Die medizinisch-pflegerischen Leistungen stehen interdisziplinär allen Patienten / allen Fachabteilungen zur Verfügung (s. A-9)

B-[8].4 Nicht-medizinische Serviceangebote [Klinik für Augenheilkunde]

Nr.	Serviceangebot	Kommentar / Erläuterung
SA00	fachabteilungsübergreifend	Die nicht-medizinischen Serviceangebote stehen fachabteilungsübergreifend allen zur Verfügung (s. A-10)

B-[8].5 Fallzahlen [Klinik für Augenheilkunde]

Vollstationäre Fallzahl:

50

Teilstationäre Fallzahl:

0

B-[8].6 Diagnosen nach ICD

B-[8].6.1 Hauptdiagnosen nach ICD

Rang	ICD-10- Ziffer*:	Fallzahl:	Umgangssprachliche Bezeichnung:
1	H25	31	Grauer Star im Alter - Katarakt
2	H40	11	Grüner Star - Glaukom
3	H18	6	Sonstige Krankheit oder Veränderung der Hornhaut des Auges
4	E10	<= 5	Zuckerkrankheit, die von Anfang an mit Insulin behandelt werden muss - Diabetes Typ-1
4	S05	<= 5	Verletzung des Auges bzw. der knöchernen Augenhöhle

* Hauptdiagnose gemäß der jeweils geltenden Fassung der Deutschen Kodierrichtlinien

B-[8].6.2 Weitere Kompetenzdiagnosen

keine Angaben

B-[8].7 Prozeduren nach OPS

B-[8].7.1 Durchgeführte Prozeduren nach OPS

Rang	OPS-301 Ziffer:	Anzahl:	Umgangssprachliche Bezeichnung:
1	5-144	31	Operative Entfernung der Augenlinse ohne ihre Linsenkapsel
2	5-984	16	Operation unter Verwendung optischer Vergrößerungshilfen, z.B. Lupenbrille, Operationsmikroskop
3	5-125	6	Verpflanzung bzw. künstlicher Ersatz der Hornhaut des Auges
3	5-131	6	Senkung des Augeninnendrucks durch eine ableitende Operation
5	5-132	<= 5	Senkung des Augeninnendrucks durch Operation am Strahlenkörper
5	5-155	<= 5	Operative Zerstörung von erkranktem Gewebe der Netz- bzw. Aderhaut
5	5-163	<= 5	Entfernung des Augapfels

B-[8].7.2 Weitere Kompetenzprozeduren

keine Angaben

B-[8].8 Ambulante Behandlungsmöglichkeiten

trifft nicht zu / entfällt

B-[8].9 Ambulante Operationen nach § 115b SGB V

trifft nicht zu / entfällt

B-[8].10 Zulassung zum Durchgangs-Arztverfahren der Berufsgenossenschaft

nicht vorhanden

B-[8].11 Personelle Ausstattung

B-[8].11.1 Ärzte und Ärztinnen

	Anzahl	Kommentar/ Erläuterung
Ärzte und Ärztinnen insgesamt (außer Belegärzte und Belegärztinnen)	0 Vollkräfte	
davon Fachärzte und Fachärztinnen	0 Vollkräfte	
Belegärzte und Belegärztinnen (nach § 121 SGB V)	4 Personen	

Ärztliche Fachexpertise der Abteilung

Nr.	Facharztbezeichnung (Gebiete, Facharzt- und Schwerpunktcompetenzen):	Kommentar / Erläuterung:
AQ04	Augenheilkunde	

B-[8].11.2 Pflegepersonal

	Anzahl	Ausbildungsdauer	Kommentar/ Erläuterung
Gesundheits- und Krankenpfleger und Gesundheits- und Krankenpflegerinnen	0,2 Vollkräfte	3 Jahre	
Gesundheits- und Kinderkrankenpfleger und Gesundheits- und Kinderkrankenpflegerinnen	0 Vollkräfte	3 Jahre	
Altenpfleger und Altenpflegerinnen	0 Vollkräfte	3 Jahre	

	Anzahl	Ausbildungsdauer	Kommentar/ Erläuterung
Pflegeassistenten und Pflegeassistentinnen	0 Vollkräfte	2 Jahre	
Krankenpflegehelfer und Krankenpflegehelferinnen	0 Vollkräfte	1 Jahr	
Pflegehelfer und Pflegehelferinnen	0 Vollkräfte	ab 200 Std. Basiskurs	
Entbindungspfleger und Hebammen	0 Personen	3 Jahre	
Operationstechnische Assistenten und Operationstechnische Assistentinnen	0 Vollkräfte	3 Jahre	

B-[8].11.3 Spezielles therapeutisches Personal

keine Angaben

B-[9] Fachabteilung Klinik für Frauenheilkunde

B-[9].1 Name [Klinik für Frauenheilkunde]

Klinik für Frauenheilkunde

Art der Abteilung:

Belegabteilung

Fachabteilungsschlüssel:

2425

Weitere Fachabteilungsschlüssel:

Nr.	Fachabteilung:
2400	Frauenheilkunde und Geburtshilfe
2405	Frauenheilkunde/Schwerpunkt Hämatologie und internistische Onkologie

Hausanschrift:

Weidenauer Str. 76

57076 Siegen

Postanschrift:

57076 Siegen

Telefon:

0271 / 7050

Fax:

0271 / 7052004

E-Mail:

info@kreisklinikum-siegen.de

Internet:

<http://www.kreisklinikum-siegen.de>

Chefärztinnen/-ärzte:

Titel:	Name, Vorname:	Funktion:	Tel. Nr., Email:	Sekretariat:	Belegarzt / KH-Arzt:
--------	----------------	-----------	------------------	--------------	----------------------

Titel:	Name, Vorname:	Funktion:	Tel. Nr., Email:	Sekretariat:	Belegarzt / KH-Arzt:
Dr.	Gawlik, Lutz	Belegarzt	02 71 / 5 38 99	Praxis: Sandstr. 51, 57072 Siegen	Belegarzt

B-[9].2 Versorgungsschwerpunkte [Klinik für Frauenheilkunde]

Nr.	Versorgungsschwerpunkte im Bereich Klinik für Frauenheilkunde	Kommentar / Erläuterung
VG08	Diagnostik und Therapie gynäkologischer Tumoren	
VG13	Diagnostik und Therapie von entzündlichen Krankheiten der weiblichen Beckenorgane	
VG02	Diagnostik und Therapie von gutartigen Tumoren der Brustdrüse	
VG14	Diagnostik und Therapie von nichtentzündlichen Krankheiten des weiblichen Genitaltraktes	
VG03	Diagnostik und Therapie von sonstigen Erkrankungen der Brustdrüse	
VG05	Endoskopische Operationen	
VG06	Gynäkologische Abdominalchirurgie	
VG07	Inkontinenzchirurgie	
VG04	Kosmetische/Plastische Mammachirurgie	

B-[9].3 Medizinisch-pflegerische Leistungsangebote [Klinik für Frauenheilkunde]

Nr.	Medizinisch-pflegerisches Leistungsangebot	Kommentar / Erläuterung
MP00	interdisziplinär	Die medizinisch-pflegerischen Leistungen stehen interdisziplinär allen Patienten / allen Fachabteilungen zur Verfügung (s. A-9)

B-[9].4 Nicht-medizinische Serviceangebote [Klinik für Frauenheilkunde]

Nr.	Serviceangebot	Kommentar / Erläuterung
SA00	fachabteilungsübergreifend	Die nicht-medizinischen Serviceangebote stehen fachabteilungsübergreifend allen zur Verfügung (s. A-10)

B-[9].5 Fallzahlen [Klinik für Frauenheilkunde]

Vollstationäre Fallzahl:

25

Teilstationäre Fallzahl:

0

B-[9].6 Diagnosen nach ICD

B-[9].6.1 Hauptdiagnosen nach ICD

Rang	ICD-10- Ziffer*	Fallzahl:	Umgangssprachliche Bezeichnung:
1	D25	10	Gutartiger Tumor der Gebärmuttermuskulatur
2	C50	<= 5	Brustkrebs
2	C53	<= 5	Gebärmutterhalskrebs
2	D39	<= 5	Tumor der weiblichen Geschlechtsorgane ohne Angabe, ob gutartig oder bösartig
2	D48	<= 5	Tumor an sonstigen bzw. vom Arzt nicht näher bezeichneten Körperregionen ohne Angabe, ob gutartig oder bösartig
2	N73	<= 5	Sonstige Entzündung im weiblichen Becken
2	N80	<= 5	Gutartige Wucherung der Gebärmutter Schleimhaut außerhalb der Gebärmutter
2	N81	<= 5	Vorfall der Scheide bzw. der Gebärmutter
2	N82	<= 5	Bildung röhrenartiger Gänge (Fisteln) mit Beteiligung der weiblichen Geschlechtsorgane
2	N92	<= 5	Zu starke, zu häufige bzw. unregelmäßige Regelblutung
2	O36	<= 5	Betreuung der Mutter wegen sonstiger festgestellter oder vermuteter Komplikationen beim ungeborenen Kind

B-[9].6.2 Weitere Kompetenzdiagnosen

keine Angaben

B-[9].7 Prozeduren nach OPS

B-[9].7.1 Durchgeführte Prozeduren nach OPS

Rang	OPS-301 Ziffer:	Anzahl:	Umgangssprachliche Bezeichnung:
1	5-683	15	Vollständige operative Entfernung der Gebärmutter
2	5-704	13	Operative Raffung der Scheidenwand bzw. Straffung des Beckenbodens mit Zugang durch die Scheide
3	5-592	6	Operative Stabilisierung und Straffung des Überganges zwischen Harnröhre und Harnblase
4	1-672	<= 5	Untersuchung der Gebärmutter durch eine Spiegelung
4	5-469	<= 5	Sonstige Operation am Darm
4	5-536	<= 5	Operativer Verschluss eines Narbenbruchs (Hernie)
4	5-541	<= 5	Operative Eröffnung der Bauchhöhle bzw. des dahinter liegenden Gewebes
4	5-593	<= 5	Operation zur Anhebung des Blasenhalses bei Blasenschwäche mit Zugang durch die Scheide
4	5-651	<= 5	Operative Entfernung oder Zerstörung von Gewebe des Eierstocks
4	5-652	<= 5	Operative Entfernung des Eierstocks
4	5-653	<= 5	Operative Entfernung des Eierstocks und der Eileiter
4	5-656	<= 5	Wiederherstellende Operation am Eierstock
4	5-657	<= 5	Operatives Lösen von Verwachsungen an Eierstock und Eileitern ohne Zuhilfenahme von Geräten zur optischen Vergrößerung
4	5-667	<= 5	Wiederherstellung der Durchgängigkeit der Eileiter durch Einbringen von Flüssigkeit bzw. Gas
4	5-685	<= 5	Operative Entfernung der Gebärmutter einschließlich des umgebenden Gewebes sowie des oberen Anteils der Scheide
4	5-690	<= 5	Operative Zerstörung des oberen Anteils der Gebärmutter Schleimhaut - Ausschabung
4	5-703	<= 5	Verschluss oder (fast) vollständige operative Entfernung der Scheide
4	5-850	<= 5	Operativer Einschnitt an Muskeln, Sehnen bzw. deren Bindegewebshüllen
4	5-871	<= 5	Operative brusterhaltende Entfernung von Brustdrüsengewebe mit Entfernung von Achsellymphknoten
4	5-881	<= 5	Operativer Einschnitt in die Brustdrüse

Rang	OPS-301 Ziffer:	Anzahl:	Umgangssprachliche Bezeichnung:
4	8-800	<= 5	Übertragung (Transfusion) von Blut, roten Blutkörperchen bzw. Blutplättchen eines Spenders auf einen Empfänger
4	8-930	<= 5	Intensivmedizinische Überwachung von Atmung, Herz und Kreislauf ohne Messung des Drucks in der Lungenschlagader und im rechten Vorhof des Herzens

B-[9].7.2 Weitere Kompetenzprozeduren

keine Angaben

B-[9].8 Ambulante Behandlungsmöglichkeiten

trifft nicht zu / entfällt

B-[9].9 Ambulante Operationen nach § 115b SGB V

trifft nicht zu / entfällt

B-[9].10 Zulassung zum Durchgangs-Arztverfahren der Berufsgenossenschaft

nicht vorhanden

B-[9].11 Personelle Ausstattung

B-[9].11.1 Ärzte und Ärztinnen

	Anzahl	Kommentar/ Erläuterung
Ärzte und Ärztinnen insgesamt (außer Belegärzte und Belegärztinnen)	0 Vollkräfte	
davon Fachärzte und Fachärztinnen	0 Vollkräfte	
Belegärzte und Belegärztinnen (nach § 121 SGB V)	1 Personen	

Ärztliche Fachexpertise der Abteilung

Nr.	Facharztbezeichnung (Gebiete, Facharzt- und Fachärztinnen)	Kommentar / Erläuterung:

Nr.	Facharztbezeichnung (Gebiete, Facharzt- und Schwerpunktkompetenzen):	Kommentar / Erläuterung:
AQ14	Frauenheilkunde und Geburtshilfe	

B-[9].11.2 Pflegepersonal

	Anzahl	Ausbildungsdauer	Kommentar/ Erläuterung
Gesundheits- und Krankenpfleger und Gesundheits- und Krankenpflegerinnen	1,2 Vollkräfte	3 Jahre	
Gesundheits- und Kinderkrankenpfleger und Gesundheits- und Kinderkrankenpflegerinnen	0 Vollkräfte	3 Jahre	
Altenpfleger und Altenpflegerinnen	0 Vollkräfte	3 Jahre	
Pflegeassistenten und Pflegeassistentinnen	0 Vollkräfte	2 Jahre	
Krankenpflegehelfer und Krankenpflegehelferinnen	0 Vollkräfte	1 Jahr	
Pflegehelfer und Pflegehelferinnen	0 Vollkräfte	ab 200 Std. Basiskurs	
Entbindungspfleger und Hebammen	0 Personen	3 Jahre	
Operationstechnische Assistenten und Operationstechnische Assistentinnen	0 Vollkräfte	3 Jahre	

B-[9].11.3 Spezielles therapeutisches Personal

keine Angaben

B-[10] Fachabteilung Klinik für Hals-, Nasen- und Ohrenheilkunde

B-[10].1 Name [Klinik für Hals-, Nasen- und Ohrenheilkunde]

Klinik für Hals-, Nasen- und Ohrenheilkunde

Art der Abteilung:

Belegabteilung

Fachabteilungsschlüssel:

2600

Hausanschrift:

Weidenauer Str. 76

57076 Siegen

Postanschrift:

57076 Siegen

Telefon:

0271 / 7051072

Fax:

0271 / 7052004

E-Mail:

info@kreisklinikum-siegen.de

Internet:

<http://www.kreisklinikum-siegen.de>

Chefärztinnen/-ärzte:

Titel:	Name, Vorname:	Funktion:	Tel. Nr., Email:	Sekretariat:	Belegarzt / KH-Arzt:
Dr.	Eisfeld, Matthias	Belegarzt	02 71 / 5 43 00	Praxis:Praxis: Sandstr. 160, 57072 Siegen	Belegarzt
	Eisfeld, Wiebke	Belegarzt	02 71 / 5 43 00	Praxis: Sandstr. 160, 57072 Siegen	Belegarzt

Titel:	Name, Vorname:	Funktion:	Tel. Nr., Email:	Sekretariat:	Belegarzt / KH-Arzt:
Dr.	Heß, Alexander	Belegarzt	02 71 / 7 60 76	Praxis: Weidenauer Str. 167. 57076 Siegen	Belegarzt
Dr.	Lueg, Joachim	Belegarzt	02 71 / 5 33 64	Praxis: Hindenburgstr. 2, 57072 Siegen	Belegarzt

B-[10].2 Versorgungsschwerpunkte [Klinik für Hals-, Nasen- und Ohrenheilkunde]

Nr.	Versorgungsschwerpunkte im Bereich Klinik für Hals-, Nasen- und Ohrenheilkunde	Kommentar / Erläuterung
VH15	Diagnostik und Therapie von Erkrankungen der Kopfspeicheldrüsen	
VH10	Diagnostik und Therapie von Erkrankungen der Nasennebenhöhlen	
VH17	Diagnostik und Therapie von Erkrankungen der Trachea	
VH16	Diagnostik und Therapie von Erkrankungen des Kehlkopfes	
VH00	Diagnostik und Therapie von Infektionen der oberen Atemwege	
VH08	Diagnostik und Therapie von Infektionen der oberen Atemwege	
VH14	Diagnostik und Therapie von Krankheiten der Mundhöhle	
VH01	Diagnostik und Therapie von Krankheiten des äußeren Ohres	
VH03	Diagnostik und Therapie von Krankheiten des Innenohres	
VH02	Diagnostik und Therapie von Krankheiten des Mittelohres und des Warzenfortsatzes	
VH04	Mittelohrchirurgie	

Nr.	Versorgungsschwerpunkte im Bereich Klinik für Hals-, Nasen- und Ohrenheilkunde	Kommentar / Erläuterung
VH06	Operative Fehlbildungskorrektur des Ohres	
VH07	Schwindeldiagnostik/-therapie	
VH09	Sonstige Krankheiten der oberen Atemwege	

B-[10].3 Medizinisch-pflegerische Leistungsangebote [Klinik für Hals-, Nasen- und Ohrenheilkunde]

Nr.	Medizinisch-pflegerisches Leistungsangebot	Kommentar / Erläuterung
MP00	interdisziplinär	Die medizinisch-pflegerischen Leistungen stehen interdisziplinär allen Patienten / allen Fachabteilungen zur Verfügung (s. A-9)

B-[10].4 Nicht-medizinische Serviceangebote [Klinik für Hals-, Nasen- und Ohrenheilkunde]

Nr.	Serviceangebot	Kommentar / Erläuterung
SA00	fachabteilungsübergreifend	Die nicht-medizinischen Serviceangebote stehen fachabteilungsübergreifend allen zur Verfügung (s. A-10)

B-[10].5 Fallzahlen [Klinik für Hals-, Nasen- und Ohrenheilkunde]

Vollstationäre Fallzahl:

661

Teilstationäre Fallzahl:

0

B-[10].6 Diagnosen nach ICD

B-[10].6.1 Hauptdiagnosen nach ICD

Rang	ICD-10- Ziffer*:	Fallzahl:	Umgangssprachliche Bezeichnung:
1	J35	318	Anhaltende (chronische) Krankheit der Gaumen- bzw. Rachenmandeln
2	J34	189	Sonstige Krankheit der Nase bzw. der Nasennebenhöhlen
3	T81	27	Komplikationen bei ärztlichen Eingriffen
4	J32	25	Anhaltende (chronische) Nasennebenhöhlenentzündung
5	J38	20	Krankheit der Stimmlippen bzw. des Kehlkopfes
6	R04	14	Blutung aus den Atemwegen
7	J36	11	Abgekapselter eitriger Entzündungsherd (Abszess) in Umgebung der Mandeln
8	J37	8	Anhaltende (chronische) Entzündung des Kehlkopfes bzw. der Luftröhre
9	H81	7	Störung des Gleichgewichtsorgans
10	J39	6	Sonstige Krankheit der oberen Atemwege
11	B27	<= 5	Pfeiffersches Drüsenfieber - Infektiöse Mononukleose
11	C32	<= 5	Kehlkopfkrebs
11	D18	<= 5	Gutartige Veränderung der Blutgefäße (Blutschwamm) bzw. Lymphgefäße (Lymphschwamm)
11	D38	<= 5	Tumor des Mittelohres, der Atmungsorgane bzw. von Organen im Brustkorb ohne Angabe, ob gutartig oder bösartig
11	D68	<= 5	Sonstige Störung der Blutgerinnung
11	G47	<= 5	Schlafstörung
11	H02	<= 5	Sonstige Krankheit bzw. Veränderung des Augenlides
11	H04	<= 5	Krankheit bzw. Veränderung des Tränenapparates
11	H66	<= 5	Eitrige bzw. andere Form der Mittelohrentzündung
11	H70	<= 5	Entzündung des Warzenfortsatzes beim Ohr bzw. ähnliche Krankheiten
11	H83	<= 5	Sonstige Krankheit des Innenohrs
11	H91	<= 5	Sonstiger Hörverlust
11	H93	<= 5	Sonstige Krankheit des Ohres
11	H95	<= 5	Krankheit des Ohres bzw. des Warzenfortsatzes nach medizinischen Maßnahmen
11	I95	<= 5	Niedriger Blutdruck
11	J01	<= 5	Akute Nasennebenhöhlenentzündung
11	J03	<= 5	Akute Mandelentzündung
11	J05	<= 5	Akute Kehlkopfentzündung mit Atemnot (Krupp) bzw. Kehldeckelentzündung
11	K11	<= 5	Krankheit der Speicheldrüsen

Rang	ICD-10- Ziffer*	Fallzahl:	Umgangssprachliche Bezeichnung:
11	L02	<= 5	Abgekapselter eitriger Entzündungsherd (Abszess) in der Haut bzw. an einem oder mehreren Haaransätzen

* Hauptdiagnose gemäß der jeweils geltenden Fassung der Deutschen Kodierrichtlinien

B-[10].6.2 Weitere Kompetenzdiagnosen

keine Angaben

B-[10].7 Prozeduren nach OPS

B-[10].7.1 Durchgeführte Prozeduren nach OPS

Rang	OPS-301 Ziffer:	Anzahl:	Umgangssprachliche Bezeichnung:
1	5-215	253	Operation an der unteren Nasenmuschel
2	5-214	197	Operative Entfernung bzw. Wiederherstellung der Nasenscheidewand
3	5-281	193	Operative Entfernung der Gaumenmandeln (ohne Entfernung der Rachenmandel) - Tonsillektomie ohne Adenotomie
4	5-282	104	Operative Entfernung von Gaumen- und Rachenmandeln
5	5-285	80	Operative Entfernung der Rachenmandeln bzw. ihrer Wucherungen (ohne Entfernung der Gaumenmandeln)
6	5-200	77	Operativer Einschnitt in das Trommelfell
7	5-221	61	Operation an der Kieferhöhle
7	5-222	61	Operation am Siebbein bzw. an der Keilbeinhöhle
9	5-300	29	Operative Entfernung oder Zerstörung von erkranktem Gewebe des Kehlkopfes
10	5-289	27	Sonstige Operation an Gaumen- bzw. Rachenmandeln
11	5-224	13	Operation an mehreren Nasennebenhöhlen
12	8-930	8	Intensivmedizinische Überwachung von Atmung, Herz und Kreislauf ohne Messung des Drucks in der Lungenschlagader und im rechten Vorhof des Herzens
13	5-210	6	Operative Behandlung bei Nasenbluten
13	5-212	6	Operative Entfernung oder Zerstörung von erkranktem Gewebe der Nase
15	1-610	<= 5	Untersuchung des Kehlkopfs durch eine Spiegelung
15	1-612	<= 5	Untersuchung der Nase durch eine Spiegelung
15	1-620	<= 5	Untersuchung der Luftröhre und der Bronchien durch eine Spiegelung

Rang	OPS-301 Ziffer:	Anzahl:	Umgangssprachliche Bezeichnung:
15	1-699	<= 5	Sonstige Spiegelung durch Einstich, operative Eröffnung bzw. während einer Operation
15	5-097	<= 5	Lidstraffung
15	5-181	<= 5	Operative Entfernung oder Zerstörung von erkranktem Gewebe des äußeren Ohres
15	5-211	<= 5	Operativer Einschnitt in die Nase
15	5-216	<= 5	Operatives Einrichten (Reposition) eines Nasenbruchs
15	5-219	<= 5	Sonstige Operation an der Nase
15	5-260	<= 5	Operativer Einschnitt bzw. Eröffnen einer Speicheldrüse oder eines Speicheldrüsenausführungsganges, z.B. zur Entfernung eines Speichelsteines
15	5-272	<= 5	Operative Entfernung oder Zerstörung des (erkrankten) harten bzw. weichen Gaumens
15	5-275	<= 5	Operative Korrektur des harten Gaumens - Palatoplastik
15	5-279	<= 5	Sonstige Operation am Mund
15	5-299	<= 5	Sonstige Operation am Rachen
15	5-311	<= 5	Anlegen eines vorübergehenden, künstlichen Luftröhrenausganges
15	5-316	<= 5	Wiederherstellende Operation an der Luftröhre

B-[10].7.2 Weitere Kompetenzprozeduren

keine Angaben

B-[10].8 Ambulante Behandlungsmöglichkeiten

trifft nicht zu / entfällt

B-[10].9 Ambulante Operationen nach § 115b SGB V

trifft nicht zu / entfällt

B-[10].10 Zulassung zum Durchgangs-Arztverfahren der Berufsgenossenschaft

nicht vorhanden

B-[10].11 Personelle Ausstattung

B-[10].11.1 Ärzte und Ärztinnen

	Anzahl	Kommentar/ Erläuterung
Ärzte und Ärztinnen insgesamt (außer Belegärzte und Belegärztinnen)	0 Vollkräfte	
davon Fachärzte und Fachärztinnen	0 Vollkräfte	
Belegärzte und Belegärztinnen (nach § 121 SGB V)	4 Personen	

Ärztliche Fachexpertise der Abteilung

Nr.	Facharztbezeichnung (Gebiete, Facharzt- und Schwerpunktkompetenzen):	Kommentar / Erläuterung:
AQ18	Hals-Nasen-Ohrenheilkunde	
AQ19	Sprach-, Stimm- und kindliche Hörstörungen	

Nr.	Zusatz-Weiterbildung:	Kommentar / Erläuterung:
ZF03	Allergologie	

B-[10].11.2 Pflegepersonal

	Anzahl	Ausbildungsdauer	Kommentar/ Erläuterung
Gesundheits- und Krankenpfleger und Gesundheits- und Krankenpflegerinnen	7,4 Vollkräfte	3 Jahre	
Gesundheits- und Kinderkrankenpfleger und Gesundheits- und Kinderkrankenpflegerinnen	0 Vollkräfte	3 Jahre	
Altenpfleger und Altenpflegerinnen	0 Vollkräfte	3 Jahre	
Pflegeassistenten und Pflegeassistentinnen	0 Vollkräfte	2 Jahre	
Krankenpflegehelfer und Krankenpflegehelferinnen	0 Vollkräfte	1 Jahr	
Pflegehelfer und Pflegehelferinnen	0 Vollkräfte	ab 200 Std. Basiskurs	

	Anzahl	Ausbildungsdauer	Kommentar/ Erläuterung
Entbindungspfleger und Hebammen	0 Personen	3 Jahre	
Operationstechnische Assistenten und Operationstechnische Assistentinnen	0 Vollkräfte	3 Jahre	

B-[10].11.3 Spezielles therapeutisches Personal

keine Angaben

B-[11] Fachabteilung Klinik für Psychiatrie und Psychotherapie

B-[11].1 Name [Klinik für Psychiatrie und Psychotherapie]

Klinik für Psychiatrie und Psychotherapie

Art der Abteilung:

Hauptabteilung

Fachabteilungsschlüssel:

2900

Weitere Fachabteilungsschlüssel:

Nr.	Fachabteilung:
2900	Allgemeine Psychiatrie
2928	Allgemeine Psychiatrie/Schwerpunkt Neurologie
2931	Allgemeine Psychiatrie/Schwerpunkt Psychosomatik/Psychotherapie
2950	Allgemeine Psychiatrie/Schwerpunkt Suchtbehandlung
2951	Allgemeine Psychiatrie/Schwerpunkt Gerontopsychiatrie
3100	Psychosomatik/Psychotherapie

Hausanschrift:

Weidenauer Str. 76

57076 Siegen

Postanschrift:

57076 Siegen

Telefon:

0271 / 7051901

Fax:

0271 / 7051904

E-Mail:

info@kreisklinikum-siegen.de

Internet:

<http://www.kreisklinikum-siegen.de>

Chefärztinnen/-ärzte:

Titel:	Name, Vorname:	Funktion:	Tel. Nr., Email:	Sekretariat:	Belegarzt / KH-Arzt:
Dr.	Ullrich, Heiko	Chefarzt	02 71 / 7 05 - 19 01 info@kreisklinikum- siegen.de	Frau Christen	KH-Arzt

B-[11].2 Versorgungsschwerpunkte [Klinik für Psychiatrie und Psychotherapie]

Nr.	Versorgungsschwerpunkte im Bereich Klinik für Psychiatrie und Psychotherapie	Kommentar / Erläuterung
VP11	Diagnostik, Behandlung, Prävention und Rehabilitation psychischer, psychosomatischer und entwicklungsbedingter Störungen im Säuglings-, Kindes- und Jugendalter	
VP03	Diagnostik und Therapie von affektiven Störungen	
VP08	Diagnostik und Therapie von Entwicklungsstörungen	
VP10	Diagnostik und Therapie von gerontopsychiatrischen Störungen	
VP07	Diagnostik und Therapie von Intelligenzstörungen	
VP04	Diagnostik und Therapie von neurotischen, Belastungs- und somatoformen Störungen	
VP06	Diagnostik und Therapie von Persönlichkeits- und Verhaltensstörungen	
VP01	Diagnostik und Therapie von psychischen und Verhaltensstörungen durch psychotrope Substanzen	
VP02	Diagnostik und Therapie von Schizophrenie, schizotypen und wahnhaften Störungen	

Nr.	Versorgungsschwerpunkte im Bereich Klinik für Psychiatrie und Psychotherapie	Kommentar / Erläuterung
VP09	Diagnostik und Therapie von Verhaltens- und emotionalen Störungen mit Beginn in der Kindheit und Jugend	
VP05	Diagnostik und Therapie von Verhaltensauffälligkeiten mit körperlichen Störungen und Faktoren	
VP00	Neuropsychologie	
VA12	Ophthalmologische Rehabilitation	
VP14	Psychoonkologie	
VP13	Psychosomatische Komplexbehandlung	
VP12	Spezialsprechstunde	Transsexualismus, Substitutionsambulanz, ADHS, Psychoonkotherapie, Gedächtnissprechstunde, neuropsychologisches Training, Verhaltenspsychotherapie (einzeln und in Gruppen)
VP00	Traumatherapie	

B-[11].3 Medizinisch-pflegerische Leistungsangebote [Klinik für Psychiatrie und Psychotherapie]

Nr.	Medizinisch-pflegerisches Leistungsangebot	Kommentar / Erläuterung
MP00	interdisziplinär	Die medizinisch-pflegerischen Leistungen stehen interdisziplinär allen Patienten / allen Fachabteilungen zur Verfügung (s. A-9)

B-[11].4 Nicht-medizinische Serviceangebote [Klinik für Psychiatrie und Psychotherapie]

Nr.	Serviceangebot	Kommentar / Erläuterung
SA00	fachabteilungsübergreifend	Die nicht-medizinischen Serviceangebote stehen fachabteilungsübergreifend allen zur Verfügung (s. A-10)

B-[11].5 Fallzahlen [Klinik für Psychiatrie und Psychotherapie]

Vollstationäre Fallzahl:

1749

Teilstationäre Fallzahl:

0

B-[11].6 Diagnosen nach ICD

B-[11].6.1 Hauptdiagnosen nach ICD

Rang	ICD-10- Ziffer*	Fallzahl:	Umgangssprachliche Bezeichnung:
1	F10	370	Psychische bzw. Verhaltensstörung durch Alkohol
2	F20	240	Schizophrenie
3	F32	199	Phase der Niedergeschlagenheit - Depressive Episode
4	F43	162	Reaktionen auf schwere belastende Ereignisse bzw. besondere Veränderungen im Leben
5	F33	147	Wiederholt auftretende Phasen der Niedergeschlagenheit
6	F19	111	Psychische bzw. Verhaltensstörung durch Gebrauch mehrerer Substanzen oder Konsum anderer bewusstseinsverändernder Substanzen
7	F25	78	Psychische Störung, die mit Realitätsverlust, Wahn, Depression bzw. krankhafter Hochstimmung einhergeht - Schizoaffektive Störung
8	F60	59	Schwere, beeinträchtigende Störung der Persönlichkeit und des Verhaltens, z.B. paranoide, zwanghafte oder ängstliche Persönlichkeitsstörung
9	F06	55	Sonstige psychische Störung aufgrund einer Schädigung des Gehirns oder einer körperlichen Krankheit
10	F31	54	Psychische Störung mit Phasen der Niedergeschlagenheit und übermäßiger Hochstimmung - manisch-depressive Krankheit
11	G30	49	Alzheimer-Krankheit
12	F41	31	Sonstige Angststörung
13	F13	26	Psychische bzw. Verhaltensstörung durch Beruhigungs- oder Schlafmittel
14	F12	21	Psychische bzw. Verhaltensstörung durch Wirkstoffe aus der Hanfpflanze wie Haschisch oder Marihuana
15	F11	20	Psychische bzw. Verhaltensstörung durch Substanzen, die mit Morphinum verwandt sind (Opioide)

Rang	ICD-10- Ziffer*	Fallzahl:	Umgangssprachliche Bezeichnung:
16	F07	17	Persönlichkeits- bzw. Verhaltensstörung aufgrund einer Krankheit, Schädigung oder Funktionsstörung des Gehirns
17	F23	14	Akute, kurze und vorübergehende psychische Störung mit Realitätsverlust
18	F03	13	Einschränkung der geistigen Leistungsfähigkeit (Demenz), vom Arzt nicht näher bezeichnet
19	F61	10	Kombinierte und sonstige Störung der Persönlichkeit und des Verhaltens
20	F01	9	Einschränkung der geistigen Leistungsfähigkeit (Demenz) durch Blutung oder Verschluss von Blutgefäßen im Gehirn
21	F05	7	Verwirrheitszustand, nicht durch Alkohol oder andere bewusstseinsverändernde Substanzen bedingt
21	F71	7	Mittelgradige Intelligenzminderung
23	F22	6	Psychische Störung, bei der dauerhafte falsche Überzeugungen bzw. Wahnvorstellungen auftreten
24	E51	<= 5	Mangel an Vitamin B1
24	E87	<= 5	Sonstige Störung des Wasser- und Salzhaushaltes sowie des Säure-Basen-Gleichgewichts
24	F15	<= 5	Psychische bzw. Verhaltensstörung durch andere anregende Substanzen, einschließlich Koffein
24	F29	<= 5	Vom Arzt nicht näher bezeichnete, nicht körperlich bedingte psychische Krankheit, die mit Realitätsverlust und Halluzinationen einhergehen
24	F30	<= 5	Phase übermäßig guter Stimmung und Enthemmung - Manische Episode
24	F34	<= 5	Anhaltende (chronische) Stimmungs- und Gefühlsstörung
24	F40	<= 5	Unbegründete Angst (Phobie) vor bestimmten Situationen

* Hauptdiagnose gemäß der jeweils geltenden Fassung der Deutschen Kodierrichtlinien

B-[11].6.2 Weitere Kompetenzdiagnosen

Rang	ICD-10 Ziffer:	Anzahl:	Umgangssprachliche Bezeichnung:
1	F10.2	300	Psychische und Verhaltensstörungen durch Alkohol: Abhängigkeitssyndrom
2	F20.0	232	Paranoide Schizophrenie
3	F43.2	117	Anpassungsstörungen
4	F19.2	99	Psychische und Verhaltensstörungen durch multiplen Substanzgebrauch und Konsum anderer psychotroper Substanzen: Abhängigkeitssyndrom
5	F32.2	81	Schwere depressive Episode ohne psychotische Symptome
6	F33.1	65	Rezidivierende depressive Störung, gegenwärtig mittelgradige Episode

Rang	ICD-10 Ziffer:	Anzahl:	Umgangssprachliche Bezeichnung:
7	F06.2	34	Organische wahnhafte [schizophreniforme] Störung
8	F25.1	31	Schizoaffektive Störung, gegenwärtig depressiv
9	F25.0	28	Schizoaffektive Störung, gegenwärtig manisch
10	F41.0	26	Panikstörung [episodisch paroxysmale Angst]

B-[11].7 Prozeduren nach OPS

B-[11].7.1 Durchgeführte Prozeduren nach OPS

Rang	OPS-301 Ziffer:	Anzahl:	Umgangssprachliche Bezeichnung:
1	9-602	2005	Anzahl der durch Spezialtherapeuten erbrachten Therapieeinheiten im Rahmen der Regelbehandlung bei psychischen bzw. durch die Psyche verursachten körperlichen Störungen und Verhaltensstörungen bei Erwachsenen
2	9-603	1937	Anzahl der durch Pflegefachkräfte erbrachten Therapieeinheiten im Rahmen der Regelbehandlung bei psychischen bzw. durch die Psyche verursachten körperlichen Störungen und Verhaltensstörungen bei Erwachsenen
3	9-600	609	Anzahl der durch Ärzte erbrachten Therapieeinheiten im Rahmen der Regelbehandlung bei psychischen bzw. durch die Psyche verursachten körperlichen Störungen und Verhaltensstörungen bei Erwachsenen
4	9-601	603	Anzahl der durch Psychologen erbrachten Therapieeinheiten im Rahmen der Regelbehandlung bei psychischen bzw. durch die Psyche verursachten körperlichen Störungen und Verhaltensstörungen bei Erwachsenen
5	9-980	576	Behandlung von Erwachsenen in Einrichtungen, die im Anwendungsbereich der Psychiatrie-Personalverordnung liegen, Bereich Allgemeine Psychiatrie
6	9-613	350	Anzahl der durch Pflegefachkräfte erbrachten Therapieeinheiten im Rahmen der Intensivbehandlung bei psychischen bzw. durch die Psyche verursachten körperlichen Störungen und Verhaltensstörungen bei Erwachsenen
7	9-981	292	Behandlung von Erwachsenen in Einrichtungen, die im Anwendungsbereich der Psychiatrie-Personalverordnung liegen, Bereich Abhängigkeitskranke
8	9-640	281	Erhöhter Behandlungsaufwand bei psychischen bzw. durch die Psyche verursachten körperlichen Störungen und Verhaltensstörungen bei Erwachsenen

Rang	OPS-301 Ziffer:	Anzahl:	Umgangssprachliche Bezeichnung:
9	9-612	203	Anzahl der durch Spezialtherapeuten erbrachten Therapieeinheiten im Rahmen der Intensivbehandlung bei psychischen bzw. durch die Psyche verursachten körperlichen Störungen und Verhaltensstörungen bei Erwachsenen
10	9-982	191	Behandlung von Erwachsenen in Einrichtungen, die im Anwendungsbereich der Psychiatrie-Personalverordnung liegen, Bereich Psychiatrie für ältere Menschen
11	9-610	142	Anzahl der durch Ärzte erbrachten Therapieeinheiten im Rahmen der Intensivbehandlung bei psychischen bzw. durch die Psyche verursachten körperlichen Störungen und Verhaltensstörungen bei Erwachsenen
12	9-611	36	Anzahl der durch Psychologen erbrachten Therapieeinheiten im Rahmen der Intensivbehandlung bei psychischen bzw. durch die Psyche verursachten körperlichen Störungen und Verhaltensstörungen bei Erwachsenen
13	8-630	20	Medizinische Behandlung mit Auslösung eines Krampfanfalles zur Behandlung bestimmter psychischer Störungen - Elektrokrampftherapie
14	1-903	<= 5	Untersuchung von psychischen Störungen bzw. des Zusammenhangs zwischen psychischen und körperlichen Beschwerden sowie von Verhaltensstörungen bei Erwachsenen
14	5-840	<= 5	Operation an den Sehnen der Hand
14	8-771	<= 5	Herz bzw. Herz-Lungen-Wiederbelebung
14	8-800	<= 5	Übertragung (Transfusion) von Blut, roten Blutkörperchen bzw. Blutplättchen eines Spenders auf einen Empfänger
14	8-930	<= 5	Intensivmedizinische Überwachung von Atmung, Herz und Kreislauf ohne Messung des Drucks in der Lungenschlagader und im rechten Vorhof des Herzens
14	9-401	<= 5	Behandlungsverfahren zur Erhaltung und Förderung alltagspraktischer und sozialer Fertigkeiten - Psychosoziale Intervention
14	9-630	<= 5	Anzahl der durch Ärzte erbrachten Therapieeinheiten im Rahmen der psychosomatisch-psychotherapeutischen Komplexbehandlung bei psychischen bzw. durch die Psyche verursachten körperlichen Störungen und Verhaltensstörungen bei Erwachsenen

B-[11].7.2 Weitere Kompetenzprozeduren

keine Angaben

B-[11].8 Ambulante Behandlungsmöglichkeiten

Nr	Art der Ambulanz	Bezeichnung der Ambulanz	Nr. / Leistung	Kommentar / Erläuterung
AM00	ambulanter Pflegedienst	APP		ambulante psychiatrische Pflege; Einzelverträge mit verschiedenen Kostenträgern
AM04	Ermächtigungsambulanz nach § 116 SGB V	Psychiatrische Ambulanz		Verschiedene Behandlungen auf Überweisung niedergelassener Ärzte; Spezialsprechstunde für Transsexuelle
AM16	Heilmittelambulanz nach § 124 Abs. 3 SGB V (Abgabe von Physikalischer Therapie, Podologischer Therapie, Stimm-, Sprech- und Sprachtherapie und Ergotherapie)	Ergotherapie Psychiatrie		
AM00	Methadonambulanz	Methadonambulanz		Methadonsubstitution
AM07	Privatambulanz	Privatambulanz Dr. Ullrich		alle ambulanten Leistungen im Rahmen der Klinik
AM02	Psychiatrische Institutsambulanz nach § 118 SGB V	Institutsambulanz		
AM11	Vor- und nachstationäre Leistungen nach § 115a SGB V	psychiatrische Ambulanz		

B-[11].9 Ambulante Operationen nach § 115b SGB V

trifft nicht zu / entfällt

B-[11].10 Zulassung zum Durchgangs-Arztverfahren der Berufsgenossenschaft

nicht vorhanden

B-[11].11 Personelle Ausstattung

B-[11].11.1 Ärzte und Ärztinnen

	Anzahl	Kommentar/ Erläuterung
Ärzte und Ärztinnen insgesamt (außer Belegärzte und Belegärztinnen)	14,1 Vollkräfte	
davon Fachärzte und Fachärztinnen	6,4 Vollkräfte	
Belegärzte und Belegärztinnen (nach § 121 SGB V)	0 Personen	

Ärztliche Fachexpertise der Abteilung

Nr.	Facharztbezeichnung (Gebiete, Facharzt- und Schwerpunktkompetenzen):	Kommentar / Erläuterung:
AQ42	Neurologie	
AQ51	Psychiatrie und Psychotherapie	Weiterbildungsbefugnis 48 Monate

Nr.	Zusatz-Weiterbildung:	Kommentar / Erläuterung:
ZF09	Geriatric	
ZF45	Suchtmedizinische Grundversorgung	
ZF00	Traumatherapie	

B-[11].11.2 Pflegepersonal

	Anzahl	Ausbildungsdauer	Kommentar/ Erläuterung
Gesundheits- und Krankenpfleger und Gesundheits- und Krankenpflegerinnen	92 Vollkräfte	3 Jahre	
Gesundheits- und Kinderkrankenpfleger und Gesundheits- und Kinderkrankenpflegerinnen	0 Vollkräfte	3 Jahre	
Altenpfleger und Altenpflegerinnen	0 Vollkräfte	3 Jahre	

	Anzahl	Ausbildungsdauer	Kommentar/ Erläuterung
Pflegeassistenten und Pflegeassistentinnen	2 Vollkräfte	2 Jahre	
Krankenpflegehelfer und Krankenpflegehelferinnen	0 Vollkräfte	1 Jahr	
Pflegehelfer und Pflegehelferinnen	0 Vollkräfte	ab 200 Std. Basiskurs	
Entbindungspfleger und Hebammen	0 Personen	3 Jahre	
Operationstechnische Assistenten und Operationstechnische Assistentinnen	0 Vollkräfte	3 Jahre	

Pflegerische Fachexpertise der Abteilung

Nr.	Anerkannte Fachweiterbildung/ zusätzlicher akademischer Abschluss:	Kommentar / Erläuterung:
PQ10	Psychiatrische Pflege	

B-[11].11.3 Spezielles therapeutisches Personal

keine Angaben

B-[12] Fachabteilung Klinik für diagnostische Radiologie und Neuroradiologie

B-[12].1 Name [Klinik für diagnostische Radiologie und Neuroradiologie]

Klinik für diagnostische Radiologie und Neuroradiologie

Art der Abteilung:

Nicht bettenführende Abteilung/sonstige Organisationseinheit

Fachabteilungsschlüssel:

3751

Hausanschrift:

Weidenauer Str. 76

57076 Siegen

Postanschrift:

57072 Siegen

Telefon:

0271 / 705 - 1871

Fax:

0271 / 705 - 3014

E-Mail:

info@kreisklinikum-siegen.de

Internet:

<http://www.kreisklinikum-siegen.de>

Chefärztinnen/-ärzte:

Titel:	Name, Vorname:	Funktion:	Tel. Nr., Email:	Sekretariat:	Belegarzt / KH-Arzt:
Dr.	Irnich, Burkhard	Teamchefarzt		Frau Müller	KH-Arzt
Dr.	Richter, Gregor	Teamchefarzt		Frau Müller	KH-Arzt

B-[12].2 Versorgungsschwerpunkte [Klinik für diagnostische Radiologie und Neuroradiologie]

Nr.	Versorgungsschwerpunkte im Bereich Klinik für diagnostische Radiologie und Neuroradiologie	Kommentar / Erläuterung
VR15	Arteriographie	
VR26	Computergestützte Bilddatenanalyse mit 3D-Auswertung	
VR10	Computertomographie (CT), nativ	
VR12	Computertomographie (CT), Spezialverfahren	
VR11	Computertomographie (CT) mit Kontrastmittel	
VR01	Konventionelle Röntgenaufnahmen	
VR22	Magnetresonanztomographie (MRT), nativ	
VR24	Magnetresonanztomographie (MRT), Spezialverfahren	
VR23	Magnetresonanztomographie (MRT) mit Kontrastmittel	
VR16	Phlebographie	

B-[12].3 Medizinisch-pflegerische Leistungsangebote [Klinik für diagnostische Radiologie und Neuroradiologie]

trifft nicht zu / entfällt

B-[12].4 Nicht-medizinische Serviceangebote [Klinik für diagnostische Radiologie und Neuroradiologie]

trifft nicht zu / entfällt

B-[12].5 Fallzahlen [Klinik für diagnostische Radiologie und Neuroradiologie]

Vollstationäre Fallzahl:

0

Teilstationäre Fallzahl:

0

B-[12].6 Diagnosen nach ICD

trifft nicht zu / entfällt

B-[12].6.1 Hauptdiagnosen nach ICD

trifft nicht zu / entfällt

B-[12].6.2 Weitere Kompetenzdiagnosen

trifft nicht zu / entfällt

B-[12].7 Prozeduren nach OPS**B-[12].7.1 Durchgeführte Prozeduren nach OPS**

Rang	OPS-301 Ziffer:	Anzahl:	Umgangssprachliche Bezeichnung:
1	3-800	3159	Kernspintomographie (MRT) des Schädels ohne Kontrastmittel
2	3-200	3014	Computertomographie (CT) des Schädels ohne Kontrastmittel
3	3-808	2789	Kernspintomographie (MRT) der Blutgefäße außer der großen, herznahen Schlagadern und Venen ohne Kontrastmittel
4	3-802	1220	Kernspintomographie (MRT) von Wirbelsäule und Rückenmark ohne Kontrastmittel
5	3-225	984	Computertomographie (CT) des Bauches mit Kontrastmittel
6	3-226	938	Computertomographie (CT) des Beckens mit Kontrastmittel
7	3-222	641	Computertomographie (CT) des Brustkorbes mit Kontrastmittel
8	3-820	390	Kernspintomographie (MRT) des Schädels mit Kontrastmittel
9	3-600	372	Röntgendarstellung der Schlagadern im Schädel mit Kontrastmittel
10	8-83b	362	Zusatzinformationen zu Materialien
11	3-203	237	Computertomographie (CT) der Wirbelsäule und des Rückenmarks ohne Kontrastmittel
12	3-806	226	Kernspintomographie (MRT) des Muskel-Skelett-Systems ohne Kontrastmittel
13	3-823	178	Kernspintomographie (MRT) von Wirbelsäule und Rückenmark mit Kontrastmittel
14	3-205	166	Computertomographie (CT) des Muskel-Skelett-Systems ohne Kontrastmittel
15	8-836	140	Behandlung an einem Gefäß mit Zugang über einen Schlauch (Katheter)
16	3-206	134	Computertomographie (CT) des Beckens ohne Kontrastmittel

Rang	OPS-301 Ziffer:	Anzahl:	Umgangssprachliche Bezeichnung:
17	8-840	120	Einpflanzen von nicht medikamentenfreisetzenden Röhrrchen (Stents) in Blutgefäße
18	3-828	97	Kernspintomographie (MRT) der Blutgefäße außer der großen, herznahen Schlagadern und Venen mit Kontrastmittel
19	8-020	61	Behandlung durch Einspritzen von Medikamenten in Organe bzw. Gewebe oder Entfernung von Ergüssen z.B. aus Gelenken
20	3-202	51	Computertomographie (CT) des Brustkorbes ohne Kontrastmittel
21	3-207	50	Computertomographie (CT) des Bauches ohne Kontrastmittel
22	3-22x	48	Sonstige Computertomographie (CT) mit Kontrastmittel
23	3-223	46	Computertomographie (CT) der Wirbelsäule und des Rückenmarks mit Kontrastmittel
24	8-844	41	Einpflanzen von sich selbst ausdehnenden Röhrrchen (Mikrostents) in Blutgefäße
25	3-805	30	Kernspintomographie (MRT) des Beckens ohne Kontrastmittel
25	8-914	30	Schmerzbehandlung mit Einspritzen eines Betäubungsmittels an eine Nervenwurzel bzw. an einen wirbelsäulennahen Nerven
27	3-825	29	Kernspintomographie (MRT) des Bauchraumes mit Kontrastmittel
28	3-804	28	Kernspintomographie (MRT) des Bauchraumes ohne Kontrastmittel
29	3-80x	27	Sonstige Kernspintomographie (MRT) ohne Kontrastmittel
30	3-601	26	Röntgendarstellung der Schlagadern des Halses mit Kontrastmittel

B-[12].7.2 Weitere Kompetenzprozeduren

keine Angaben

B-[12].8 Ambulante Behandlungsmöglichkeiten

Nr	Art der Ambulanz	Bezeichnung der Ambulanz	Nr. / Leistung	Kommentar / Erläuterung
AM09	D-Arzt- /Berufsgenossenschaftliche Ambulanz	radiologische Ambulanz		
AM04	Ermächtigungsambulanz nach § 116 SGB V	radiologische Ambulanz		

Nr	Art der Ambulanz	Bezeichnung der Ambulanz	Nr. / Leistung	Kommentar / Erläuterung
AM07	Privatambulanz	Privatambulanz Dr. Gregor Richter		
AM07	Privatambulanz	Privatambulanz Dr. Burkhard Irnich		

B-[12].9 Ambulante Operationen nach § 115b SGB V

trifft nicht zu / entfällt

B-[12].10 Zulassung zum Durchgangs-Arztverfahren der Berufsgenossenschaft

Arzt oder Ärztin mit ambulanter D-Arzt-Zulassung vorhanden:

Ja

stationäre BG-Zulassung:

Ja

B-[12].11 Personelle Ausstattung

B-[12].11.1 Ärzte und Ärztinnen

	Anzahl	Kommentar/ Erläuterung
Ärzte und Ärztinnen insgesamt (außer Belegärzte und Belegärztinnen)	6,8 Vollkräfte	
davon Fachärzte und Fachärztinnen	4,8 Vollkräfte	
Belegärzte und Belegärztinnen (nach § 121 SGB V)	0 Personen	

Ärztliche Fachexpertise der Abteilung

Nr.	Facharztbezeichnung (Gebiete, Facharzt- und Schwerpunktcompetenzen):	Kommentar / Erläuterung:
AQ54	Radiologie	Weiterbildungsbefugnis 24 Monate, diagnostische Radiologie 12 Monate
AQ56	Radiologie, SP Neuroradiologie	Weiterbildungsbefugnis Neuroradiologie 36 Monate

B-[12].11.2 Pflegepersonal

	Anzahl	Ausbildungsdauer	Kommentar/ Erläuterung
Gesundheits- und Krankenpfleger und Gesundheits- und Krankenpflegerinnen	0 Vollkräfte	3 Jahre	
Gesundheits- und Kinderkrankenpfleger und Gesundheits- und Kinderkrankenpflegerinnen	0 Vollkräfte	3 Jahre	
Altenpfleger und Altenpflegerinnen	0 Vollkräfte	3 Jahre	
Pflegeassistenten und Pflegeassistentinnen	0 Vollkräfte	2 Jahre	
Krankenpflegehelfer und Krankenpflegehelferinnen	0 Vollkräfte	1 Jahr	
Pflegehelfer und Pflegehelferinnen	0 Vollkräfte	ab 200 Std. Basiskurs	
Entbindungspfleger und Hebammen	0 Personen	3 Jahre	
Operationstechnische Assistenten und Operationstechnische Assistentinnen	0 Vollkräfte	3 Jahre	

B-[12].11.3 Spezielles therapeutisches Personal

keine Angaben

B-[13] Fachabteilung Klinik für Anästhesie

B-[13].1 Name [Klinik für Anästhesie]

Klinik für Anästhesie

Art der Abteilung:

Nicht bettenführende Abteilung/sonstige Organisationseinheit

Fachabteilungsschlüssel:

3628

Weitere Fachabteilungsschlüssel:

Nr.	Fachabteilung:
3600	Intensivmedizin
3601	Intensivmedizin/Schwerpunkt Innere Medizin
3617	Intensivmedizin/Schwerpunkt Neurochirurgie
3618	Intensivmedizin/Schwerpunkt Chirurgie
3622	Intensivmedizin/Schwerpunkt Urologie
3626	Intensivmedizin/Schwerpunkt Hals-, Nasen-, Ohrenheilkunde
3628	Intensivmedizin/Schwerpunkt Neurologie
3700	Intensivmedizin / Schwerpunkt Psychiatrie
3700	Intensivmedizin / Schwerpunkt Neuroradiologie
3700	Intensivmedizin / Schwerpunkt Unfallchirurgie

Hausanschrift:

Weidenauer Str. 76

57076 Siegen

Postanschrift:

57076 Siegen

Telefon:

0271 / 7051701

Fax:

0271 / 7051704

E-Mail:

info@kreisklinikum-siegen.de

Internet:

http://www.kreisklinikum-siegen.de

Chefärztinnen/-ärzte:

Titel:	Name, Vorname:	Funktion:	Tel. Nr., Email:	Sekretariat:	Belegarzt / KH-Arzt:
Dr.	Nordmeyer, Ulrich	Chefarzt	02 71 / 7 05 - 17 01 info@kreisklinikum-siegen.de	Frau Münstedt	KH-Arzt

B-[13].2 Versorgungsschwerpunkte [Klinik für Anästhesie]

Nr.	Versorgungsschwerpunkte im Bereich Klinik für Anästhesie	Kommentar / Erläuterung
VI20	Intensivmedizin	
VN18	Neurologische Notfall- und Intensivmedizin	
VI00	Notfallmedizin	
VI00	spezielle anästhesiologische Intensivmedizin	
VN00	Spezielle Schmerztherapie	

B-[13].3 Medizinisch-pflegerische Leistungsangebote [Klinik für Anästhesie]

trifft nicht zu / entfällt

B-[13].4 Nicht-medizinische Serviceangebote [Klinik für Anästhesie]

trifft nicht zu / entfällt

B-[13].5 Fallzahlen [Klinik für Anästhesie]

Vollstationäre Fallzahl:

0

Teilstationäre Fallzahl:

0

B-[13].6 Diagnosen nach ICD

trifft nicht zu / entfällt

B-[13].6.1 Hauptdiagnosen nach ICD

trifft nicht zu / entfällt

B-[13].6.2 Weitere Kompetenzdiagnosen

trifft nicht zu / entfällt

B-[13].7 Prozeduren nach OPS**B-[13].7.1 Durchgeführte Prozeduren nach OPS**

Rang	OPS-301 Ziffer:	Anzahl:	Umgangssprachliche Bezeichnung:
1	8-930	344	Intensivmedizinische Überwachung von Atmung, Herz und Kreislauf ohne Messung des Drucks in der Lungenschlagader und im rechten Vorhof des Herzens
2	8-831	88	Legen bzw. Wechsel eines Schlauches (Katheter), der in den großen Venen platziert ist
3	8-931	75	Intensivmedizinische Überwachung von Atmung, Herz und Kreislauf mit Messung des Drucks in der oberen Hohlvene (zentraler Venendruck)
4	8-701	59	Einführung eines Schlauches in die Luftröhre zur Beatmung - Intubation
5	8-390	43	Behandlung durch spezielle Formen der Lagerung eines Patienten im Bett, z.B. Lagerung im Schlingentisch oder im Spezialbett
6	8-800	40	Übertragung (Transfusion) von Blut, roten Blutkörperchen bzw. Blutplättchen eines Spenders auf einen Empfänger
7	8-144	26	Einbringen eines Röhrchens oder Schlauchs in den Raum zwischen Lunge und Rippe zur Ableitung von Flüssigkeit (Drainage)
8	8-706	25	Anlegen einer Gesichts-, Nasen- oder Kehlkopfmaske zur künstlichen Beatmung
9	5-311	15	Anlegen eines vorübergehenden, künstlichen Luftröhrenausganges
10	1-620	14	Untersuchung der Luftröhre und der Bronchien durch eine Spiegelung
11	5-345	8	Verödung des Spaltes zwischen Lunge und Rippen - Pleurodes

Rang	OPS-301 Ziffer:	Anzahl:	Umgangssprachliche Bezeichnung:
11	8-152	8	Behandlung durch gezieltes Einstechen einer Nadel in den Brustkorb mit anschließender Gabe oder Entnahme von Substanzen, z.B. Flüssigkeit
13	8-771	6	Herz bzw. Herz-Lungen-Wiederbelebung
14	1-204	<= 5	Untersuchung der Hirnwasserräume
14	1-266	<= 5	Messung elektrischer Herzströme ohne einen über die Schlagader ins Herz gelegten Schlauch (Katheter)
14	1-610	<= 5	Untersuchung des Kehlkopfs durch eine Spiegelung
14	1-715	<= 5	Sechs-Minuten-Gehtest nach Guyatt
14	1-902	<= 5	Untersuchung der Wahrnehmung und des Verhaltens mithilfe standardisierter Tests
14	5-029	<= 5	Sonstige Operation an Schädel, Gehirn bzw. Hirnhäuten
14	5-340	<= 5	Operativer Einschnitt in die Brustwand bzw. das Brustfell (Pleura)
14	5-377	<= 5	Einsetzen eines Herzschrittmachers bzw. eines Impulsgebers (Defibrillator)
14	5-431	<= 5	Operatives Anlegen einer Magensonde durch die Bauchwand zur künstlichen Ernährung
14	5-572	<= 5	Operatives Anlegen einer Verbindung zwischen Harnblase und Bauchhaut zur künstlichen Harnableitung
14	5-893	<= 5	Operative Entfernung von abgestorbenem Gewebe im Bereich einer Wunde bzw. von erkranktem Gewebe an Haut oder Unterhaut
14	5-900	<= 5	Einfacher operativer Verschluss der Haut bzw. der Unterhaut nach Verletzungen, z.B. mit einer Naht
14	6-002	<= 5	Gabe von Medikamenten gemäß Liste 2 des Prozedurenkatalogs
14	8-020	<= 5	Behandlung durch Einspritzen von Medikamenten in Organe bzw. Gewebe oder Entfernung von Ergüssen z.B. aus Gelenken
14	8-120	<= 5	Magenspülung
14	8-153	<= 5	Behandlung durch gezieltes Einstechen einer Nadel in die Bauchhöhle mit anschließender Gabe oder Entnahme von Substanzen, z.B. Flüssigkeit
14	8-190	<= 5	Spezielle Verbandstechnik

B-[13].7.2 Weitere Kompetenzprozeduren

keine Angaben

B-[13].8 Ambulante Behandlungsmöglichkeiten

Nr	Art der Ambulanz	Bezeichnung der Ambulanz	Nr. / Leistung	Kommentar / Erläuterung
AM09	D-Arzt- /Berufsgenossenschaftliche Ambulanz	Anästhesie		
AM04	Ermächtigungsambulanz nach § 116 SGB V	Anästhesie		
AM07	Privatambulanz	Privatambulanz Dr. Nordmeyer		alle ambulanten Leistungen im Rahmen der Klinik
AM07	Privatambulanz	Dr. Ute Weyand		Akupunktur / Schmerztherapie

B-[13].9 Ambulante Operationen nach § 115b SGB V

trifft nicht zu / entfällt

B-[13].10 Zulassung zum Durchgangs-Arztverfahren der Berufsgenossenschaft

Arzt oder Ärztin mit ambulanter D-Arzt-Zulassung vorhanden:

Ja

stationäre BG-Zulassung:

Ja

B-[13].11 Personelle Ausstattung

B-[13].11.1 Ärzte und Ärztinnen

	Anzahl	Kommentar/ Erläuterung
Ärzte und Ärztinnen insgesamt (außer Belegärzte und Belegärztinnen)	14 Vollkräfte	

	Anzahl	Kommentar/ Erläuterung
davon Fachärzte und Fachärztinnen	10 Vollkräfte	
Belegärzte und Belegärztinnen (nach § 121 SGB V)	0 Personen	

Ärztliche Fachexpertise der Abteilung

Nr.	Facharztbezeichnung (Gebiete, Facharzt- und Schwerpunktkompetenzen):	Kommentar / Erläuterung:
AQ01	Anästhesiologie	Weiterbildungsbefugnis 60 Monate
AQ59	Transfusionsmedizin	

Nr.	Zusatz-Weiterbildung:	Kommentar / Erläuterung:
ZF15	Intensivmedizin	Weiterbildungsbefugnis 24 Monate
ZF28	Notfallmedizin	Weiterbildungsbefugnis (neue WBO)
ZF42	Spezielle Schmerztherapie	Weiterbildungsbefugnis 12 Monate

B-[13].11.2 Pflegepersonal

	Anzahl	Ausbildungsdauer	Kommentar/ Erläuterung
Gesundheits- und Krankenpfleger und Gesundheits- und Krankenpflegerinnen	45 Vollkräfte	3 Jahre	
Gesundheits- und Kinderkrankenpfleger und Gesundheits- und Kinderkrankenpflegerinnen	0 Vollkräfte	3 Jahre	
Altenpfleger und Altenpflegerinnen	0 Vollkräfte	3 Jahre	
Pflegeassistenten und Pflegeassistentinnen	0 Vollkräfte	2 Jahre	
Krankenpflegehelfer und Krankenpflegehelferinnen	0 Vollkräfte	1 Jahr	
Pflegehelfer und Pflegehelferinnen	0 Vollkräfte	ab 200 Std. Basiskurs	
Entbindungspfleger und Hebammen	0 Personen	3 Jahre	
Operationstechnische Assistenten und Operationstechnische Assistentinnen	0 Vollkräfte	3 Jahre	

Pflegerische Fachexpertise der Abteilung

Nr.	Anerkannte Fachweiterbildung/ zusätzlicher akademischer Abschluss:	Kommentar / Erläuterung:
PQ04	Intensivpflege und Anästhesie	

B-[13].11.3 Spezielles therapeutisches Personal

keine Angaben

Teil C - Qualitätssicherung

C-1 Teilnahme an der externen vergleichenden Qualitätssicherung nach § 137 SGB V

C-1.1.1 Erbrachte Leistungsbereiche/Dokumentationsrate für: Kreisklinikum Siegen

Leistungsbereich:	Fallzahl:	Dokumentationsrate in %:	Kommentar/ Erläuterung des Krankenhauses:
Ambulant erworbene Pneumonie	270	92,6	
Cholezystektomie	154	94,8	
Geburtshilfe	<=5	100,0	
Gynäkologische Operationen	20	100,0	
Herzschrittmacher-Aggregatwechsel	<=5	100,0	
Herzschrittmacher-Implantation	14	92,9	
Hüft-Endoprothesen-Erstimplantation	67	100,0	
Hüft-Endoprothesenwechsel und -komponentenwechsel	14	100,0	
Hüftgelenknahe Femurfraktur	133	89,5	
Knie-Endoprothesenwechsel und -komponentenwechsel	<=5	100,0	
Knie-Totalendoprothesen-Erstimplantation	60	100,0	
Koronarangiographie und Perkutane Koronarintervention (PCI)	6	66,7	
Mammachirurgie	<=5	80,0	
Pflege: Dekubitusprophylaxe	1193	100,0	

C-1.2.1 Ergebnisse für Qualitätsindikatoren aus dem Verfahren der QSKH-RL für: Kreisklinikum Siegen

(1)Leistungsbereich:	(2)Qualitätsindikator / Qualitätskennzahl:	(3)Abschließende Bewertung durch Fachkommission:	(4)Empirisch-statistische Bewertung:	(5)Referenzbereich (bundesweit):	(6)Vertrauensbereich: (7)Ergebnis (Einheit): (8)Zähler/ Nenner:	(9)Bew. durch Strukt. Dialog:	(10)Kommentar/ Erläuterung der auf Bundes- bzw. Landesebene beauftragten Stellen:	(11)Kommentar/ Erläuterung des Krankenhauses:

(1)Leistungsbereich:	(2)Qualitätsindikator / Qualitätskennzahl:	(3)Abschließende Bewertung durch Fachkommission:	(4)Empirisch-statistische Bewertung:	(5)Referenzbereich (bundesweit):	(6)Vertrauensbereich: (7)Ergebnis (Einheit): (8)Zähler/ Nenner:	(9)Bew. durch Strukt. Dialog:	(10)Kommentar/ Erläuterung der auf Bundes- bzw. Landesebene beauftragten Stellen:	(11)Kommentar/ Erläuterung des Krankenhauses:
Brustkrebsoperation	Indikation zur brusterhaltenden Therapie / 2167	2	gut	>=71 - <= 93,7 %	15,8 - 100,0 100,0 % entfällt	1		
Einsatz eines Herzschrittmachers	Eingriffsdauer bis 90 Minuten bei implantiertem DDD / 10178	2	gut	>=55 %	15,7 - 84,3 50,0 % entfällt	1		Es handelte sich um begründete Einzelfälle.
Komplett- oder Teilaustausch des künstlichen Kniegelenks	Letalität bei allen Patienten / 476	2	schwach	Sentinel Event	0,8 - 90,6 33,3 entfällt	1		
Brustkrebsoperation	Indikation zur Sentinel-Lymphknoten-Biopsie / 2262	1	gut	>=76 %	0,0 - 84,2 0,0 % entfällt	2		
Brustkrebsoperation	Intraoperatives Präparatröntgen / 303	2	mäßig	>=95 %	0,0 - 60,3 0,0 % entfällt	2		
Schenkel-/Oberschenkelhalsbruch	Letalität bei ASA 1 - 2 / 2277	2	gut	nicht definiert	0,3 - 12,7 3,6 entfällt	2		
Schenkel-/Oberschenkelhalsbruch	Letalität bei ASA 3 / 2276	2	gut	nicht definiert	1,0 - 14,3 5,1 entfällt	2		
Einsatz eines Herzschrittmachers	Leitlinienkonforme Systemwahl und implantiertem Ein- oder Zweikammersystem / 2196	2	mäßig	>=90 %	46,1 - 95,0 76,9 % 10 / 13	3		Es handelte sich um begründete Einzelfälle.

(1)Leistungsbereich:	(2)Qualitätsindikator / Qualitätskennzahl:	(3)Abschließende Bewertung durch Fachkommission:	(4)Empirisch-statistische Bewertung:	(5)Referenzbereich (bundesweit):	(6)Vertrauensbereich: (7)Ergebnis (Einheit): (8)Zähler/ Nenner:	(9)Bew. durch Strukt. Dialog:	(10)Kommentar/ Erläuterung der auf Bundes- bzw. Landesebene beauftragten Stellen:	(11)Kommentar/ Erläuterung des Krankenhauses:
Außerhalb eines Krankenhauses erworbene Lungenentzündung	Alle Patienten mit antimikrobieller Therapie innerhalb von 8 Stunden nach Aufnahme (nicht aus anderem Krankenhaus) / 2009	1	gut	>=86,6 %	98,4 - 100,0 100,0 % 226 / 226	8		
Außerhalb eines Krankenhauses erworbene Lungenentzündung	Klinische Stabilitätskriterien bei Entlassung vollständig bestimmt / 2028	1	gut	>=95 %	97,8 - 100,0 100,0 % 164 / 164	8		
Außerhalb eines Krankenhauses erworbene Lungenentzündung	Patienten der Risikoklasse 2 (1-2 Punkte nach CRB-65-SCORE) mit Frühmobilisation innerhalb von 24 Stunden nach Aufnahme / 2013	2	gut	>=74,7 %	93,9 - 99,6 97,9 % 140 / 143	8		
Außerhalb eines Krankenhauses erworbene Lungenentzündung	Patienten mit erster Blutgasanalyse oder Pulsoxymetrie innerhalb von 8 Stunden nach Aufnahme / 2005	1	mäßig	>=95 %	98,5 - 100,0 100,0 % 250 / 250	8		
Außerhalb eines Krankenhauses erworbene Lungenentzündung	Verlaufskontrolle CRP / PCT / 2015	1	mäßig	>=93,4 %	98,3 - 100,0 100,0 % 221 / 221	8		

(1)Leistungsbereich:	(2)Qualitätsindikator / Qualitätskennzahl:	(3)Abschließende Bewertung durch Fachkommission:	(4)Empirisch-statistische Bewertung:	(5)Referenzbereich (bundesweit):	(6)Vertrauensbereich: (7)Ergebnis (Einheit): (8)Zähler/ Nenner:	(9)Bew. durch Strukt. Dialog:	(10)Kommentar/ Erläuterung der auf Bundes- bzw. Landesebene beauftragten Stellen:	(11)Kommentar/ Erläuterung des Krankenhauses:
Außerhalb eines Krankenhauses erworbene Lungenentzündung	Verstorbene Patienten der Risikoklasse 1 (0 Punkte nach CRB-65-SCORE) / 11879	2	schwach	<=5,9 %	0,0 - 9,7 0,0 % 0 / 36	8		
Außerhalb eines Krankenhauses erworbene Lungenentzündung	Verstorbene Patienten der Risikoklasse 2 (1-2 Punkte nach CRB-65-SCORE) / 11880	2	gut	<=18,1 %	6,1 - 15,5 10,1 % 18 / 178	8		
Außerhalb eines Krankenhauses erworbene Lungenentzündung	Verstorbene Patienten der Risikoklasse 3 (3-4 Punkte nach CRB-65-SCORE) / 11881	2	mäßig	<=45,6 %	18,4 - 53,3 34,4 % 11 / 32	8		
Brustkrebsoperation	Angabe Sicherheitsabstand bei brusterhaltender Therapie / 2131	1	mäßig	>=95 %	2,5 - 100,0 100,0 % entfällt	8		
Brustkrebsoperation	HER-2/neu-Analyse / 2261	1	gut	>=95 %	2,5 - 100,0 100,0 % entfällt	8		
Brustkrebsoperation	Hormonrezeptoranalyse / 2135	1	gut	>=95 %	2,5 - 100,0 100,0 % entfällt	8		

(1)Leistungsbereich:	(2)Qualitätsindikator / Qualitätskennzahl:	(3)Abschließende Bewertung durch Fachkommission:	(4)Empirisch-statistische Bewertung:	(5)Referenzbereich (bundesweit):	(6)Vertrauensbereich: (7)Ergebnis (Einheit): (8)Zähler/ Nenner:	(9)Bew. durch Strukt. Dialog:	(10)Kommentar/ Erläuterung der auf Bundes- bzw. Landesebene beauftragten Stellen:	(11)Kommentar/ Erläuterung des Krankenhauses:
Brustkrebsoperation	Prätherapeutische Diagnosesicherung bei Patientinnen mit tastbarer maligner Neoplasie / 50080	1	gut	>=90 %	15,8 - 100,0 100,0 % entfällt	8		
Einsatz eines Herzschrittmachers	Durchleuchtungszeit bis 18 Minuten bei implantiertem DDD / 10249	2	mäßig	>=80 %	63,0 - 100,0 100,0 % 8 / 8	8		
Einsatz eines Herzschrittmachers	Durchleuchtungszeit bis 9 Minuten bei implantiertem VVI / 10223	1	gut	>=75 %	47,8 - 100,0 100,0 % entfällt	8		
Einsatz eines Herzschrittmachers	Eingriffsdauer bis 60 Minuten bei implantiertem VVI / 10148	1	mäßig	>=60 %	28,3 - 99,5 80,0 % entfällt	8		
Einsatz eines Herzschrittmachers	Leitlinienkonforme Indikationsstellung bei bradykarden Herzrhythmusstörungen / 690	1	mäßig	>=90 %	75,2 - 100,0 100,0 % 13 / 13	8		
Einsatz eines Herzschrittmachers	Patienten mit chirurgischen Komplikationen / 1103	2	schwach	<=2 %	0,1 - 36,1 7,7 % entfällt	8		
Einsatz eines Herzschrittmachers	Ventrikelsonden mit Amplitude >= 4 mV / 583	2	mäßig	>=90 %	73,5 - 100,0 100,0 % 12 / 12	8		

(1)Leistungsbereich:	(2)Qualitätsindikator / Qualitätskennzahl:	(3)Abschließende Bewertung durch Fachkommission:	(4)Empirisch-statistische Bewertung:	(5)Referenzbereich (bundesweit):	(6)Vertrauensbereich: (7)Ergebnis (Einheit): (8)Zähler/ Nenner:	(9)Bew. durch Strukt. Dialog:	(10)Kommentar/ Erläuterung der auf Bundes- bzw. Landesebene beauftragten Stellen:	(11)Kommentar/ Erläuterung des Krankenhauses:
Einsatz eines Herzschrittmachers	Ventrikelsondendislokation bei Patienten mit implantierter Ventrikelsonde / 581	2	schwach	<=3 %	0,0 - 24,8 0,0 % 0 / 13	8		
Einsatz eines Herzschrittmachers	Vorhofsonden mit Amplitude >= 1,5 mV / 582	2	gut	>=80 %	63,0 - 100,0 100,0 % 8 / 8	8		
Einsatz eines Herzschrittmachers	Vorhofsondendislokation bei Patienten mit implantierter Vorhofsonde / 209	2	schwach	<=3 %	0,0 - 37,0 0,0 % 0 / 8	8		
Einsatz eines künstlichen Hüftgelenks	Antibiotikaphylaxe bei allen Patienten / 265	1	gut	>=95 %	94,6 - 100,0 100,0 % 67 / 67	8		
Einsatz eines künstlichen Hüftgelenks	Endoprothesenluxation / 451	2	schwach	<=5 %	0,0 - 5,3 0,0 % 0 / 67	8		
Einsatz eines künstlichen Hüftgelenks	Implantatfehlage, -dislokation oder Fraktur / 449	2	schwach	<=2 %	0,0 - 8,2 1,5 % entfällt	8		
Einsatz eines künstlichen Hüftgelenks	Letalität bei allen Patienten / 457	2	mäßig	Sentinel Event	0,0 - 5,3 0,0 0 / 67	8		

(1)Leistungsbereich:	(2)Qualitätsindikator / Qualitätskennzahl:	(3)Abschließende Bewertung durch Fachkommission:	(4)Empirisch-statistische Bewertung:	(5)Referenzbereich (bundesweit):	(6)Vertrauensbereich: (7)Ergebnis (Einheit): (8)Zähler/ Nenner:	(9)Bew. durch Strukt. Dialog:	(10)Kommentar/ Erläuterung der auf Bundes- bzw. Landesebene beauftragten Stellen:	(11)Kommentar/ Erläuterung des Krankenhauses:
Einsatz eines künstlichen Hüftgelenks	Postop. Beweglichkeit: Neutral-Null-Methode gemessen / 2223	2	mäßig	>=95 %	94,6 - 100,0 100,0 % 67 / 67	8		
Einsatz eines künstlichen Hüftgelenks	Postoperative Wundinfektionen / 452	2	schwach	<=3 %	0,0 - 8,2 1,5 % entfällt	8		
Einsatz eines künstlichen Hüftgelenks	Reoperation / 456	1	mäßig	<=9 %	0,0 - 5,3 0,0 % 0 / 67	8		
Einsatz eines künstlichen Kniegelenks	Indikation / 276	1	gut	>=90 %	88,3 - 99,7 96,7 % 58 / 60	8		
Einsatz eines künstlichen Kniegelenks	Letalität / 472	2	schwach	Sentinel Event	0,0 - 6,0 0,0 0 / 60	8		
Einsatz eines künstlichen Kniegelenks	Patienten ab 20 Jahre mit postoperativer Beweglichkeit von mind. 0/0/90 / 10953	2	gut	>=80 %	85,9 - 99,0 95,0 % 57 / 60	8		
Einsatz eines künstlichen Kniegelenks	Patienten mit Reoperation wegen Komplikation / 290	2	schwach	<=6 %	0,0 - 9,2 1,7 % entfällt	8		
Einsatz eines künstlichen Kniegelenks	Post. Beweglichkeit: Neutral-Null-Methode gemessen / 2218	2	gut	>=80 %	94,0 - 100,0 100,0 % 60 / 60	8		

(1)Leistungsbereich:	(2)Qualitätsindikator / Qualitätskennzahl:	(3)Abschließende Bewertung durch Fachkommission:	(4)Empirisch-statistische Bewertung:	(5)Referenzbereich (bundesweit):	(6)Vertrauensbereich: (7)Ergebnis (Einheit): (8)Zähler/ Nenner:	(9)Bew. durch Strukt. Dialog:	(10)Kommentar/ Erläuterung der auf Bundes- bzw. Landesebene beauftragten Stellen:	(11)Kommentar/ Erläuterung des Krankenhauses:
Entfernung der Gallenblase	Patienten der Risikoklasse ASA 1 bis 3 ohne akute Entzündungszeichen mit Reintervention nach laparoskopischer Operation / 227	2	schwach	<=1,5 %	0,0 - 4,4 0,0 % 0 / 81	8		
Entfernung der Gallenblase	Patienten mit Okklusion oder Durchtrennung des DHC / 220	2	schwach	Sentinel Event	0,0 - 2,5 0,0 0 / 145	8		
Entfernung der Gallenblase	Verstorbene Patienten der Risikoklasse ASA 1 bis 3 / 228	2	schwach	Sentinel Event	0,0 - 2,5 0,0 0 / 145	8		
Herzkatheteruntersuchung und -behandlung	Alle Koronarangiographien (ohne Einzeitigen PCI) mit Flächendosisprodukt > 6.000 cGy*cm² / 12774	1	gut	<=28 %	0,0 - 70,8 0,0 % entfällt	8		
Herzkatheteruntersuchung und -behandlung	Durchleuchtungsdauer bei Koronarangiographie / 419	1	gut	<=5 min	entfällt 3,0 min entfällt	8		

(1)Leistungsbereich:	(2)Qualitätsindikator / Qualitätskennzahl:	(3)Abschließende Bewertung durch Fachkommission:	(4)Empirisch-statistische Bewertung:	(5)Referenzbereich (bundesweit):	(6)Vertrauensbereich: (7)Ergebnis (Einheit): (8)Zähler/ Nenner:	(9)Bew. durch Strukt. Dialog:	(10)Kommentar/ Erläuterung der auf Bundes- bzw. Landesebene beauftragten Stellen:	(11)Kommentar/ Erläuterung des Krankenhauses:
Herzkatheteruntersuchung und -behandlung	Kontrastmittelmenge bei Koronarangiographie (ohne Einzeitig-PCI) / 422	2	gut	<=150 ml	entfällt 110,0 ml entfällt	8		
Komplett- oder Teilaustausch des künstlichen Kniegelenks	Indikation / 295	2	schwach	>=84,5 %	29,2 - 100,0 100,0 % entfällt	8		
Komplett- oder Teilaustausch des künstlichen Kniegelenks	Perioperative Antibiotikaprophylaxe / 292	2	schwach	>=95 %	29,2 - 100,0 100,0 % entfällt	8		
Komplett- oder Teilaustausch des künstlichen Kniegelenks	Reoperation / 475	2	schwach	<=12 %	0,0 - 70,8 0,0 % entfällt	8		
Komplett- oder Teilaustausch eines künstlichen Hüftgelenks	Implantatfehlage, -dislokation oder Fraktur / 463	2	mäßig	<=2 %	0,0 - 23,2 0,0 % 0 / 14	8		
Komplett- oder Teilaustausch eines künstlichen Hüftgelenks	Indikation / 268	2	mäßig	>=79,3 %	66,1 - 99,9 92,8 % 13 / 14	8		
Komplett- oder Teilaustausch eines künstlichen Hüftgelenks	Letalität / 471	2	schwach	Sentinel Event	0,0 - 23,2 0,0 0 / 14	8		
Komplett- oder Teilaustausch eines künstlichen Hüftgelenks	Perioperative Antibiotikaprophylaxe / 270	2	schwach	>=95 %	76,8 - 100,0 100,0 % 14 / 14	8		

(1)Leistungsbereich:	(2)Qualitätsindikator / Qualitätskennzahl:	(3)Abschließende Bewertung durch Fachkommission:	(4)Empirisch-statistische Bewertung:	(5)Referenzbereich (bundesweit):	(6)Vertrauensbereich: (7)Ergebnis (Einheit): (8)Zähler/ Nenner:	(9)Bew. durch Strukt. Dialog:	(10)Kommentar/ Erläuterung der auf Bundes- bzw. Landesebene beauftragten Stellen:	(11)Kommentar/ Erläuterung des Krankenhauses:
Komplett- oder Teilaustausch eines künstlichen Hüftgelenks	Reoperation / 470	2	mäßig	<=16 %	0,1 - 33,9 7,1 % entfällt	8		
Operationen an den weiblichen Geschlechtsorganen	Antibiotikaprophylaxe bei Hysterektomie / 235	1	gut	>=90 %	76,8 - 100,0 100,0 % 14 / 14	8		
Operationen an den weiblichen Geschlechtsorganen	Patientinnen < 35 Jahre mit Hysterektomie bei benigner Histologie / 672	2	mäßig	<=2,5 %	0,0 - 24,8 0,0 % 0 / 13	8		
Operationen an den weiblichen Geschlechtsorganen	Patientinnen <= 40 Jahre mit organerhaltender Operation bei benigner Histologie / 612	1	gut	>=74 %	15,8 - 100,0 100,0 % entfällt	8		
Operationen an den weiblichen Geschlechtsorganen	Patientinnen mit Follikel- bzw. Corpus luteum-Zyste oder Normalbefund nach isoliertem Ovareingriff mit vollständiger Entfernung der Adnexe / 10211	2	gut	<=20 %	0,0 - 97,5 0,0 % entfällt	8		
Operationen an den weiblichen Geschlechtsorganen	Patientinnen mit fehlender Histologie nach isoliertem Ovareingriff / 12874	2	schwach	<=5 %	0,0 - 97,5 0,0 % entfällt	8		

(1)Leistungsbereich:	(2)Qualitätsindikator / Qualitätskennzahl:	(3)Abschließende Bewertung durch Fachkommission:	(4)Empirisch-statistische Bewertung:	(5)Referenzbereich (bundesweit):	(6)Vertrauensbereich: (7)Ergebnis (Einheit): (8)Zähler/ Nenner:	(9)Bew. durch Strukt. Dialog:	(10)Kommentar/ Erläuterung der auf Bundes- bzw. Landesebene beauftragten Stellen:	(11)Kommentar/ Erläuterung des Krankenhauses:
Operationen an den weiblichen Geschlechtsorganen	Patientinnen mit mindestens einer Organverletzung bei Hysterektomie / 553	2	mäßig	<=4 %	0,0 - 23,2 0,0 % 0 / 14	8		
Operationen an den weiblichen Geschlechtsorganen	Patientinnen ohne Karzinom, Endometriose und Voroperation mit mindestens einer Organverletzung bei Hysterektomie / 557	2	schwach	<=3,7 %	0,0 - 30,9 0,0 % 0 / 10	8		
Schenkel-/Oberschenkelhalsbruch	Letalität bei endoprothetischer Versorgung / 2278	2	gut	<=13,5 %	1,7 - 15,6 6,3 % entfällt	8		
Schenkel-/Oberschenkelhalsbruch	Letalität bei osteosynthetischer Versorgung / 2279	2	gut	<=10,5%	0,3 - 12,5 3,6 % entfällt	8		
Schenkel-/Oberschenkelhalsbruch	Operation > 48 Stunden nach Aufnahme / 2266	1	gut	<=15 %	5,9 - 18,0 10,9 % 13 / 119	8		
Schenkel-/Oberschenkelhalsbruch	Patienten mit Endoprothesenluxation / 2270	1	mäßig	<=5 %	0,0 - 8,8 1,6 % entfällt	8		

(1)Leistungsbereich:	(2)Qualitätsindikator / Qualitätskennzahl:	(3)Abschließende Bewertung durch Fachkommission:	(4)Empirisch-statistische Bewertung:	(5)Referenzbereich (bundesweit):	(6)Vertrauensbereich: (7)Ergebnis (Einheit): (8)Zähler/ Nenner:	(9)Bew. durch Strukt. Dialog:	(10)Kommentar/ Erläuterung der auf Bundes- bzw. Landesebene beauftragten Stellen:	(11)Kommentar/ Erläuterung des Krankenhauses:
Schenkel-/Oberschenkelhalsbruch	Patienten mit postoperativer Wundinfektion / 2274	1	mäßig	<=5 %	0,1 - 6,0 1,7 % entfällt	8		
Schenkel-/Oberschenkelhalsbruch	Reoperation / 2268	1	gut	<=12 %	2,9 - 12,9 6,7 % 8 / 119	8		
Teilaustausch eines Herzschrittmachers	Ventrikelsonden mit gemessener Reizschwelle / 483	2	mäßig	>=76,4 %	1,2 - 98,8 50,0 % entfällt	8		
Vorbeugung gegen Druckgeschwüre	Neu aufgetretene Dekubitalulcera Grad 4 bei Patienten ohne Dekubitus bei Aufnahme / 2118	2	schwach	Sentinel Event	entfällt 0,0 0 / 1170	8		
Vorbeugung gegen Druckgeschwüre	Neu aufgetretene Dekubitalulcera Grad 4 bei Patienten ohne Dekubitus bei Aufnahme und ohne Risikofaktoren / 2264	2	schwach	nicht definiert	entfällt 0,0 0 / 1098	8		
Vorbeugung gegen Druckgeschwüre	Risikoadjustierte Rate an Dekubitus Grad 1 bis 4 bei Entlassung / 11742	2		<=2,7 %	entfällt 0,4 % entfällt	8		

(1)Leistungsbereich:	(2)Qualitätsindikator / Qualitätskennzahl:	(3)Abschließende Bewertung durch Fachkommission:	(4)Empirisch-statistische Bewertung:	(5)Referenzbereich (bundesweit):	(6)Vertrauensbereich: (7)Ergebnis (Einheit): (8)Zähler/ Nenner:	(9)Bew. durch Strukt. Dialog:	(10)Kommentar/ Erläuterung der auf Bundes- bzw. Landesebene beauftragten Stellen:	(11)Kommentar/ Erläuterung des Krankenhauses:
Vorbeugung gegen Druckgeschwüre	Risikoadjustierte Rate an Dekubitus Grad 2 bis 4 bei Entlassung / 11733	1	gut	<=1,9 %	entfällt 0,2 % entfällt	8		
Brustkrebsoperation	Angabe Sicherheitsabstand bei Mastektomie / 2162	1	gut	>=95 %	entfällt Ergebnis wurde dem Krankenhaus nicht mitgeteilt entfällt	9	Das Krankenhaus hat in diesem Qualitätsindikator kein Ergebnis, da solche Fälle im Krankenhaus nicht aufgetreten sind.	
Brustkrebsoperation	Primäre Axilladissektion bei DCIS / 2163	2	mäßig	<=5 %	entfällt Ergebnis wurde dem Krankenhaus nicht mitgeteilt entfällt	9	Das Krankenhaus hat in diesem Qualitätsindikator kein Ergebnis, da solche Fälle im Krankenhaus nicht aufgetreten sind.	
Brustkrebsoperation	Prätherapeutische Diagnosesicherung bei Patientinnen mit nicht-tastbarer maligner Neoplasie / 50047	1	gut	>=70 %	entfällt Ergebnis wurde dem Krankenhaus nicht mitgeteilt entfällt	9	Das Krankenhaus hat in diesem Qualitätsindikator kein Ergebnis, da solche Fälle im Krankenhaus nicht aufgetreten sind.	
Herzkatheteruntersuchung und -behandlung	Alle PCI (ohne Einzeitig-PCI) mit Flächendosisprodukt > 12.000 cGy*cm² / 12775	1	gut	<=30,3 %	entfällt Ergebnis wurde dem Krankenhaus nicht mitgeteilt entfällt	9	Das Krankenhaus hat in diesem Qualitätsindikator kein Ergebnis, da solche Fälle im Krankenhaus nicht aufgetreten sind.	

(1)Leistungsbereich:	(2)Qualitätsindikator / Qualitätskennzahl:	(3)Abschließende Bewertung durch Fachkommission:	(4)Empirisch-statistische Bewertung:	(5)Referenzbereich (bundesweit):	(6)Vertrauensbereich: (7)Ergebnis (Einheit): (8)Zähler/ Nenner:	(9)Bew. durch Strukt. Dialog:	(10)Kommentar/ Erläuterung der auf Bundes- bzw. Landesebene beauftragten Stellen:	(11)Kommentar/ Erläuterung des Krankenhauses:
Herzkatheteruntersuchung und -behandlung	Durchleuchtungsdauer bei PCI / 2073	2	gut	<=12 min	entfällt 0,0 min entfällt	9	Das Krankenhaus hat in diesem Qualitätsindikator kein Ergebnis, da solche Fälle im Krankenhaus nicht aufgetreten sind.	
Herzkatheteruntersuchung und -behandlung	Flächendosisprodukt bei Einzeitig-PCI / 12772	2	gut	<=9095 cGy*cm²	entfällt 0,0 entfällt	9	Das Krankenhaus hat in diesem Qualitätsindikator kein Ergebnis, da solche Fälle im Krankenhaus nicht aufgetreten sind.	
Herzkatheteruntersuchung und -behandlung	In-Hospital-Letalität bei PCI / 417	2	gut	nicht definiert	entfällt Ergebnis wurde dem Krankenhaus nicht mitgeteilt entfällt	9	Das Krankenhaus hat in diesem Qualitätsindikator kein Ergebnis, da solche Fälle im Krankenhaus nicht aufgetreten sind.	
Herzkatheteruntersuchung und -behandlung	Indikation zur Koronarangiographie - Ischämiezeichen / 399	1	gut	>=80 %	entfällt Ergebnis wurde dem Krankenhaus nicht mitgeteilt entfällt	9	Das Krankenhaus hat in diesem Qualitätsindikator kein Ergebnis, da solche Fälle im Krankenhaus nicht aufgetreten sind.	

(1)Leistungsbereich:	(2)Qualitätsindikator / Qualitätskennzahl:	(3)Abschließende Bewertung durch Fachkommission:	(4)Empirisch-statistische Bewertung:	(5)Referenzbereich (bundesweit):	(6)Vertrauensbereich: (7)Ergebnis (Einheit): (8)Zähler/ Nenner:	(9)Bew. durch Strukt. Dialog:	(10)Kommentar/ Erläuterung der auf Bundes- bzw. Landesebene beauftragten Stellen:	(11)Kommentar/ Erläuterung des Krankenhauses:
Herzkatheteruntersuchung und -behandlung	Indikation zur Koronarangiographie - Therapieempfehlung / 2061	2	gut	>=22,6 %	entfällt Ergebnis wurde dem Krankenhaus nicht mitgeteilt entfällt	9	Das Krankenhaus hat in diesem Qualitätsindikator kein Ergebnis, da solche Fälle im Krankenhaus nicht aufgetreten sind.	
Herzkatheteruntersuchung und -behandlung	Indikation zur PCI / 2062	1	gut	<=10 %	entfällt Ergebnis wurde dem Krankenhaus nicht mitgeteilt entfällt	9	Das Krankenhaus hat in diesem Qualitätsindikator kein Ergebnis, da solche Fälle im Krankenhaus nicht aufgetreten sind.	
Herzkatheteruntersuchung und -behandlung	Kontrastmittelmenge bei Einzeitig-PCI / 424	1	gut	<=250 ml	entfällt 0,0 ml entfällt	9	Das Krankenhaus hat in diesem Qualitätsindikator kein Ergebnis, da solche Fälle im Krankenhaus nicht aufgetreten sind.	
Herzkatheteruntersuchung und -behandlung	Kontrastmittelmenge bei PCI (ohne Einzeitig-PCI) / 423	2	gut	<=200 ml	entfällt 0,0 ml entfällt	9	Das Krankenhaus hat in diesem Qualitätsindikator kein Ergebnis, da solche Fälle im Krankenhaus nicht aufgetreten sind.	

(1)Leistungsbereich:	(2)Qualitätsindikator / Qualitätskennzahl:	(3)Abschließende Bewertung durch Fachkommission:	(4)Empirisch-statistische Bewertung:	(5)Referenzbereich (bundesweit):	(6)Vertrauensbereich: (7)Ergebnis (Einheit): (8)Zähler/ Nenner:	(9)Bew. durch Strukt. Dialog:	(10)Kommentar/ Erläuterung der auf Bundes- bzw. Landesebene beauftragten Stellen:	(11)Kommentar/ Erläuterung des Krankenhauses:
Herzkatheteruntersuchung und -behandlung	Risikoadjustierte Rate der In-Hospital-Letalität / 11864	2	gut	<=5,8 %	entfällt Ergebnis wurde dem Krankenhaus nicht mitgeteilt entfällt	9	Das Krankenhaus hat in diesem Qualitätsindikator kein Ergebnis, da solche Fälle im Krankenhaus nicht aufgetreten sind.	
Herzkatheteruntersuchung und -behandlung	Verhältnis der beobachteten zur erwarteten Rate (O/E) / 11863	2	gut	<=2,4	entfällt 0,0 entfällt	9	Das Krankenhaus hat in diesem Qualitätsindikator kein Ergebnis, da solche Fälle im Krankenhaus nicht aufgetreten sind.	
Herzkatheteruntersuchung und -behandlung	Wesentliches Interventionsziel bei PCI / 2064	2	gut	>=85 %	entfällt Ergebnis wurde dem Krankenhaus nicht mitgeteilt entfällt	9	Das Krankenhaus hat in diesem Qualitätsindikator kein Ergebnis, da solche Fälle im Krankenhaus nicht aufgetreten sind.	
Herzkatheteruntersuchung und -behandlung	Wesentliches Interventionsziel bei PCI mit Indikation "akutes Koronarsyndrom mit ST-Hebung bis 24 h" / 2063	1	gut	>=85 %	entfällt Ergebnis wurde dem Krankenhaus nicht mitgeteilt entfällt	9	Das Krankenhaus hat in diesem Qualitätsindikator kein Ergebnis, da solche Fälle im Krankenhaus nicht aufgetreten sind.	

(1)Leistungsbereich:	(2)Qualitätsindikator / Qualitätskennzahl:	(3)Abschließende Bewertung durch Fachkommission:	(4)Empirisch-statistische Bewertung:	(5)Referenzbereich (bundesweit):	(6)Vertrauensbereich: (7)Ergebnis (Einheit): (8)Zähler/ Nenner:	(9)Bew. durch Strukt. Dialog:	(10)Kommentar/ Erläuterung der auf Bundes- bzw. Landesebene beauftragten Stellen:	(11)Kommentar/ Erläuterung des Krankenhauses:
Operationen an den weiblichen Geschlechtsorganen	Patientinnen mit führender Histologie "Ektopie" oder mit histologischem Normalbefund nach Konisation / 665	2	mäßig	<=13,8 %	entfällt Ergebnis wurde dem Krankenhaus nicht mitgeteilt entfällt	9	Das Krankenhaus hat in diesem Qualitätsindikator kein Ergebnis, da solche Fälle im Krankenhaus nicht aufgetreten sind.	
Operationen an den weiblichen Geschlechtsorganen	Patientinnen ohne Karzinom, Endometriose und Voroperation mit mindestens einer Organverletzung bei laparoskopischer Operation / 1055	2	schwach	<=1,2 %	entfällt Ergebnis wurde dem Krankenhaus nicht mitgeteilt entfällt	9	Das Krankenhaus hat in diesem Qualitätsindikator kein Ergebnis, da solche Fälle im Krankenhaus nicht aufgetreten sind.	
Operationen an den weiblichen Geschlechtsorganen	Patientinnen ohne postoperative Histologie nach Konisation / 666	2	schwach	<=5 %	entfällt Ergebnis wurde dem Krankenhaus nicht mitgeteilt entfällt	9	Das Krankenhaus hat in diesem Qualitätsindikator kein Ergebnis, da solche Fälle im Krankenhaus nicht aufgetreten sind.	
Teilaustausch eines Herzschrittmachers	Vorhofsonden mit bestimmter Amplitude / 1099	2	mäßig	>=67,6 %	entfällt Ergebnis wurde dem Krankenhaus nicht mitgeteilt entfällt	9	Das Krankenhaus hat in diesem Qualitätsindikator kein Ergebnis, da solche Fälle im Krankenhaus nicht aufgetreten sind.	

(1)Leistungsbereich:	(2)Qualitätsindikator / Qualitätskennzahl:	(3)Abschließende Bewertung durch Fachkommission:	(4)Empirisch-statistische Bewertung:	(5)Referenzbereich (bundesweit):	(6)Vertrauensbereich: (7)Ergebnis (Einheit): (8)Zähler/ Nenner:	(9)Bew. durch Strukt. Dialog:	(10)Kommentar/ Erläuterung der auf Bundes- bzw. Landesebene beauftragten Stellen:	(11)Kommentar/ Erläuterung des Krankenhauses:
Teilaustausch eines Herzschrittmachers	Vorhofsonden mit gemessener Reizschwelle / 482	2	mäßig	>=65,5 %	entfällt Ergebnis wurde dem Krankenhaus nicht mitgeteilt entfällt	9	Das Krankenhaus hat in diesem Qualitätsindikator kein Ergebnis, da solche Fälle im Krankenhaus nicht aufgetreten sind.	
Vorbeugung gegen Druckgeschwüre	Patienten mit Dekubitus Grad 1 bis 4 bei Entlassung / 2117	1	gut	nicht definiert	0,1 - 0,9 0,3 entfällt	9	Referenzbereich nicht definiert. Bewertung nicht vorgesehen	
Vorbeugung gegen Druckgeschwüre	Patienten mit Dekubitus Grad 2 bis 4 bei Entlassung / 2116	2	mäßig	nicht definiert	0,0 - 0,6 0,2 entfällt	9	Referenzbereich nicht definiert. Bewertung nicht vorgesehen	
Vorbeugung gegen Druckgeschwüre	Verhältnis der beobachteten zur erwarteten Rate (O/E) / 11732	2		nicht definiert	entfällt 0,3 entfällt	9	Referenzbereich nicht definiert. Bewertung nicht vorgesehen	
Vorbeugung gegen Druckgeschwüre	Verhältnis der beobachteten zur erwarteten Rate (O/E) / 11741	2		nicht definiert	entfällt 0,4 entfällt	9	Referenzbereich nicht definiert. Bewertung nicht vorgesehen	

(1)Leistungsbereich:	(2)Qualitätsindikator / Qualitätskennzahl:	(3)Abschließende Bewertung durch Fachkommission:	(4)Empirisch-statistische Bewertung:	(5)Referenzbereich (bundesweit):	(6)Vertrauensbereich: (7)Ergebnis (Einheit): (8)Zähler/ Nenner:	(9)Bew. durch Strukt. Dialog:	(10)Kommentar/ Erläuterung der auf Bundes- bzw. Landesebene beauftragten Stellen:	(11)Kommentar/ Erläuterung des Krankenhauses:
Einsatz eines künstlichen Hüftgelenks	Indikation / 1082	1	gut	>=90 %	69,0 - 89,3 80,6 % 54 / 67	13		Die Abweichung beruht nicht nur auf Dokumentationsfehlern. Die Indikationsstellung erfolgt sowohl aufgrund der in diesem Qualitätsindikator hinterlegten Kriterien, als auch aufgrund der persönlichen Beurteilung der Patientensituation (z. B. individueller Leidensdruck). Soweit es sich tatsächlich um Dokumentationsfehler handelt, wurden Maßnahmen zur Verbesserung eingeführt (4-Augen-Prinzip).

(0) Der Strukturierte Dialog ist noch nicht abgeschlossen. Derzeit ist noch keine Einstufung der Ergebnisse möglich.

(1) Das Ergebnis wird nach Abschluss des Strukturierten Dialogs als qualitativ unauffällig eingestuft.

(2) Das Ergebnis wird nach Abschluss des Strukturierten Dialogs als qualitativ unauffällig eingestuft. Die Ergebnisse werden im Verlauf besonders kontrolliert.

(3) Das Ergebnis wird nach Abschluss des Strukturierten Dialogs als qualitativ auffällig eingestuft.

- (4) Das Ergebnis wird nach Abschluss des Strukturierten Dialogs als erneut qualitativ auffällig eingestuft.
- (5) Das Ergebnis wird bei mangelnder Mitwirkung am Strukturierten Dialog als qualitativ auffällig eingestuft.
- (6) nicht besetzt.
- (7) nicht besetzt.
- (8) Das Ergebnis ist unauffällig. Es ist kein Strukturiertes Dialog erforderlich.
- (9) Sonstiges (Im Kommentar erläutert.)
- (10) nicht besetzt.
- (11) nicht besetzt.
- (12) nicht besetzt.
- (13) Das Ergebnis wird nach Abschluss des Strukturierten Dialogs wegen fehlerhafter Dokumentation als qualitativ auffällig eingestuft.
- (14) Das Ergebnis wird nach Abschluss des Strukturierten Dialogs wegen fehlerhafter Dokumentation als erneut qualitativ auffällig eingestuft.

C-2 Externe Qualitätssicherung nach Landesrecht gemäß § 112 SGB V

Über § 137 SGB V hinaus ist auf Landesebene keine verpflichtende Qualitätssicherung vereinbart.

C-3 Qualitätssicherung bei Teilnahme an Disease-Management-Programmen (DMP) nach § 137f SGB V

Gemäß seinem Leistungsspektrum nimmt das Krankenhaus an folgenden DMP teil:

DMP	Kommentar / Erläuterung
Asthma bronchiale	
Brustkrebs	Als Funktionsstandort übernimmt die Klinik für Psychiatrie und Psychotherapie des Kreisklinikums Siegen die psychoonkologische Betreuung für die Patientinnen der OP-Standorte St. Marienkrankenhaus und Ev. Jung-Stilling-Krankenhaus des Kooperativen Brustzentrums Siegen-Olpe
Chronische obstruktive Lungenerkrankung (COPD)	
Diabetes mellitus Typ 2	
Koronare Herzkrankheit (KHK)	

C-4 Teilnahme an sonstigen Verfahren der externen vergleichenden Qualitätssicherung

Teilnahme an der Qualitätssicherung Schlaganfall Nordwestdeutschland (Universität Münster) und am Qualitätssicherungsprojekt kolorektales Karzinom der Universität Magdeburg.

C-5 Umsetzung der Mindestmengenvereinbarung nach § 137 SGB V

Leistungsbereich:	Mindestmenge:	Erbrachte Menge:	Ausnahmetatbestand:	Kommentar/Erläuterung:
Komplexe Eingriffe am Organsystem Ösophagus	10	11		
Komplexe Eingriffe am Organsystem Pankreas	10	15		
Knie-TEP	50	59		

C-6 Umsetzung von Beschlüssen zur Qualitätssicherung nach § 137 Abs. 1 Satz 1 Nr. 2 SGB V ("Strukturqualitätsvereinbarung")

trifft nicht zu / entfällt

C-7 Umsetzung der Regelungen zur Fortbildung im Krankenhaus nach § 137 SGB V

		Anzahl
1.	Fachärztinnen und Fachärzte, psychologische Psychotherapeutinnen und Psychotherapeuten sowie Kinder- und Jugendlichenpsychotherapeutinnen und -psychotherapeuten, die der Fortbildungspflicht* unterliegen	66 Personen
2.	Anzahl derjenigen Fachärztinnen und Fachärzte aus Nr. 1, die einen Fünfjahreszeitraum der Fortbildung abgeschlossen haben und damit der Nachweispflicht unterliegen [Teilmenge von Nr. 1, Nenner von Nr. 3]	33 Personen

		Anzahl
3.	Anzahl derjenigen Personen aus Nr. 2, die den Fortbildungsnachweis gemäß § 3 der G-BA-Regelungen erbracht haben** [Zähler von Nr. 2]	28 Personen

* nach den „Regelungen des Gemeinsamen Bundesausschusses zur Fortbildung der Fachärztinnen und Fachärzte, der Psychologischen Psychotherapeutinnen und Psychotherapeuten sowie der Kinder- und Jugendlichenpsychotherapeutinnen und -psychotherapeuten im Krankenhaus“ in der Fassung vom 19.03.2009 (siehe www.g-ba.de)

** Hat eine fortbildungsverpflichtete Person zum Ende des für sie maßgeblichen Fünfjahreszeitraums ein Fortbildungszertifikat nicht vorgelegt, kann sie die gebotene Fortbildung binnen eines folgenden Zeitraumes von höchstens zwei Jahren nachholen.

Teil D - Qualitätsmanagement

D-1 Qualitätspolitik

Unternehmensleitbild

Präambel

Unsere Gesellschaft ist unter anderem durch individuelle Lebensführung und durch Vereinsamung vieler Menschen gekennzeichnet. Hieraus erwachsen höhere Ansprüche auch an unser Krankenhaus, denen im Rahmen der wirtschaftlichen Möglichkeiten entsprochen werden soll. Gleichzeitig steigende Qualität der stationären Behandlung erfordert daher einen abgewogenen Umgang mit den verfügbaren Mitteln. Hoffnungen und Erwartungen der uns anvertrauten Patienten sind auf die Wiedererlangung der Gesundheit, mindestens aber auf die Verbesserung ihrer persönlichen Lebensumstände gerichtet. Zu beidem trägt die bewusste Auseinandersetzung mit den körperlichen, geistigen und seelischen Auswirkungen von Krankheit bei. Auch wenn Krankheit, Leiden, Alter und Tod in unserer Gesellschaft gerne verdrängt werden, verstehen und erleben wir sie als untrennbar mit dem Leben verbunden. Bei all unserem Tun wollen wir uns an dem nachfolgenden Leitbild orientieren, dem sich alle Mitarbeiterinnen und Mitarbeiter des Kreisklinikums Siegen verpflichtet fühlen.

Der Mensch in unserer Mitte

Im Kreisklinikum Siegen achten wir darauf, dass der kranke Mensch mit seinen körperlichen und seelischen Bedürfnissen für ihn erkennbar angenommen wird. Der Selbstfindungsprozess im Kranksein mit seinen weltanschaulichen und religiösen Hintergründen wird von uns mit Anteilnahme gefördert und Respekt begleitet - bis hin zum würdevollen Sterben. Unser Bestreben ist es, allen Patienten - besonders aber denen, die alleine leben und keine ausreichende Hilfe von Familie, Freunden oder Nachbarn erfahren - Geborgenheit in familiärer Atmosphäre zu bieten. Wir legen Wert auf ein partnerschaftliches Miteinander mit den Angehörigen, die wir durch Information, Beratung und Anleitung in die Behandlung einbeziehen, sofern sie und der Patient dies zulassen. Zum Wohle der uns anvertrauten kranken Menschen wenden wir wissenschaftlich erprobte medizinische Verfahren und Techniken an. Dem medizinischen Fortschritt geben wir nach kritischer Prüfung angemessenen Raum. Unser Blick bleibt zentral auf den kranken Menschen als Individuum gerichtet. Sein erklärter oder vermuteter Wille ist

maßgebend für unser Handeln.

Wir und unsere Verantwortung

Jeder einzelne Mitarbeiter trägt durch persönliches Engagement, äußeres Erscheinungsbild und freundliche Umgangsformen dazu bei, unser Krankenhaus als angenehmen Aufenthaltsort und Arbeitsplatz zu repräsentieren. Für die Qualität ihrer Leistungen übernehmen alle Mitarbeiter Verantwortung. Sie werden durch Fördermaßnahmen unterstützt, die an sie gestellten Anforderungen zu erfüllen. Führung und Zusammenarbeit sind von Respekt und Vertrauen aller Mitarbeiter zueinander geprägt. Mit niedergelassenen Ärzten, Kliniken, Krankenhäusern, Altenhilfeeinrichtungen, sozialen Diensten und Krankenkassen pflegen wir auf der Grundlage eines vorurteilsfreien partnerschaftlichen Umganges eine gute Zusammenarbeit. Strukturellen Veränderungen, die dem kranken Menschen dienen, stehen wir aufgeschlossen gegenüber.

Wie sehen wir unsere Patientinnen und Patienten?

Im Mittelpunkt unserer Arbeit stehen Menschen, die uns anvertraut sind, da sie aus gesundheitlichen Gründen unserer Unterstützung bedürfen. Unser pflegerisches Denken und Handeln sieht und wertschätzt den Menschen als ein Individuum, geprägt durch sein soziales und kulturelles Umfeld. Unsere Betreuung gestalten wir unter Einhaltung seiner Rechte und mit Rücksicht auf seine Bedürfnisse. Unseren Patienten und Patientinnen werden wir, unabhängig von sozialem Status, Konfession, Herkunft oder Geschlecht die Behandlung zuteil werden lassen, die sie benötigen.

Wie verstehen wir uns und unsere Arbeit?

Gesundheits- und Krankenpflege zeigt sich durch den Einsatz von beruflichem Wissen und Können sowie in dem Aufbau einer professionellen Beziehung zu unseren Patienten und Patientinnen. Damit verstehen wir medizinische Behandlung auch als vertrauensvoll durchgeführte Dienstleistung. Wir sehen uns in der Pflicht, eigenverantwortlich, durch interne und externe Fort- und Weiterbildung, unsere beruflichen Kompetenzen ständig weiterzuentwickeln. In der Gestaltung unserer Arbeit achten wir auf einen ökonomischen und ökologischen Umgang mit Ressourcen.

Wie gestalten wir unsere Beziehung zu unseren Patientinnen und Patienten?

Wir betrachten unsere Patientinnen und Patienten als Menschen, deren eigene Fähigkeiten wir stärken. Wir unterstützen sie da, wo sie unsere Hilfe benötigen und reduzieren sie nicht auf ihre Krankheiten. Das soziale Umfeld der Patientinnen und Patienten ist Teil ihres Lebens. Wenn es gewünscht wird, integrieren wir die Angehörigen gerne in die Behandlung. Eine ganzheitliche Betreuung schließt für uns auch eine würdige Sterbebegleitung ein.

Wie gestalten wir die Zusammenarbeit mit anderen?

Die Mitarbeiter sind Teil eines multiprofessionellen Teams und arbeiten fach- und berufsgruppenübergreifend im Haus sowie mit externen Einrichtungen zusammen. Als Grundlage für die Zusammenarbeit aller sehen wir ein freundliches Miteinander, eine transparente Kommunikation aller Beteiligten sowie die Fähigkeit zu kritischem und selbstkritischem Umgang miteinander an.

D-2 Qualitätsziele

Ziel ist es, die Arbeit für und mit dem Patienten für alle Beteiligten (Mitarbeiter, Patienten, Angehörige und Dritte) so wirksam und gleichzeitig so wenig aufwändig wie möglich zu gestalten, ohne das Wohl der Menschen aus den Augen zu verlieren. Dabei soll die erreichte Qualität nicht nur erhalten, sondern weiter verbessert werden.

Abläufe sind so zu gestalten, dass die Tätigkeiten aller Mitarbeiter ineinander übergreifen und unnötige Wartezeiten vermieden werden. Die Zusammenarbeit mit den anderen an der Behandlung der Patienten beteiligten Gruppen ist zu fördern und, soweit erforderlich, zu verbessern. Dazu zählen sowohl die niedergelassenen Fach- / Hausärzte und Therapeuten als auch stationäre und ambulante Pflegeeinrichtungen, Anbieter von Rehabilitationsmaßnahmen und Patientenvertreter / Selbsthilfegruppen. Im Kontakt mit ihnen und den Sozialträgern (Krankenkassen, Rentenversicherungsträgern, etc.) ist die optimale Behandlung für den Patienten zu gestalten.

Der Patient soll sich als mündiger Patient gut informiert an der Wahl seiner Behandlung beteiligen und am Genesungsprozess aktiv teilnehmen. Daher ist die Kommunikation nach außen ein wichtiger Bestandteil unserer Qualitätsmanagementtätigkeit und ist weiter auszubauen.

In der Qualität der medizinischen Leistung ist das höchstmögliche Niveau anzustreben. Dazu ist es erforderlich, am medizinischen Fortschritt teilzuhaben und durch Schulung der Mitarbeiter und Erhalt und Ausbau der Behandlungsmög-

lichkeiten (auch in technischer Hinsicht) Diagnostik und Behandlung auf dem neuesten Stand zu halten.

Das Klinikum gehört zu den Kalkulationskrankenhäusern. Dazu werden eine Vielzahl von dokumentierten Daten gesammelt und ausgewertet, die ein genaues Bild der Behandlung einzelner Krankheiten liefern und die Grundlage für die Weiterentwicklung der derzeit existierenden Abrechnungsregelungen bilden. Diese Daten ermöglichen aber auch, das Haus wirtschaftlich zu führen. Unnötige Kosten werden vermieden, die vorhandenen Mittel können gezielt für die Weiterentwicklung eines qualitativ hochwertigen Angebots eingesetzt werden. Ziel ist es, auch in Zukunft in der Region ein umfassendes Angebot zu bieten und Arbeitsplätze zu sichern.

D-3 Aufbau des einrichtungsinternen Qualitätsmanagements

Übergeordnet ist die Krankenhausleitung mit dem Geschäftsführer für das Qualitätsmanagement verantwortlich.

Daneben gibt es eine Qualitätsmanagementbeauftragte, die im Auftrag der Geschäftsleitung die Umsetzung der Qualitätsziele koordiniert, Ansprechpartnerin in Sachen Qualität für alle Mitarbeiter und nach außen ist und die Zertifizierungsmaßnahmen betreut.

In allen Hierarchiebereichen sind Mitarbeiter für die Umsetzung der Qualitätsziele zuständig. Zusätzlich sind für einzelne Aufgabenbereiche spezielle Beauftragte ernannt worden (z. B. Hygienebeauftragter, Datenschutzbeauftragter, Transfusionsbeauftragter ...).

Es finden regelmäßige Treffen fachspezifischer, abteilungsinterner und abteilungsübergreifender, interdisziplinärer Arbeitsgruppen statt.

In diesen Arbeitsgruppen werden Fehler und Fehlerquellen ermittelt, nach Möglichkeiten zur Qualitätsverbesserung gesucht und Arbeitsabläufe neu gestaltet. Notwendige Veränderungen werden durch Erstellen von Qualitätsrichtlinien, Verfahrens- und Dienstanweisungen umgesetzt. Die Einhaltung der Anweisungen und der Erfolg der Maßnahmen wird überprüft und falls nötig, werden Änderungen vorgenommen.

Dabei werden sowohl kurzfristige Lösungsmöglichkeiten erarbeitet als auch langfristige Projekte entwickelt und durchgeführt.

Als Ansprechpartner für die Patienten wurde eine Patientenbeschwerdestelle eingerichtet.

Im Übrigen sind alle Mitarbeiterinnen und Mitarbeiter des Hauses für die Qualität verantwortlich. Sie achten auf die Einhaltung der Qualitätsrichtlinien und beteiligen sich an deren Weiterentwicklung.

D-4 Instrumente des Qualitätsmanagements

Dekubitusprophylaxe und Sturzprophylaxe

Im Bereich der Dekubitusprophylaxe und der Sturzprophylaxe werden bereits bei Aufnahme des Patienten Risikopotentiale dokumentiert und die Betreuung des Patienten entsprechend angepasst. Ebenso werden vorhandene oder auftretende Dekubiti (ggf. auch mit Fotos) und deren Behandlung nach festgelegten Kriterien dokumentiert. Die erhaltenen Daten sind Grundlage für Gespräche mit dem Pflegepersonal, um die Betreuung der Patienten und die Behandlungsrichtlinien weiterzuentwickeln.

Patientenbefragungen:

Bei der Anmeldung erhält jeder Patient eine Patientenbroschüre mit Informationen zum Krankenhaus. Teil dieser Broschüre ist ein Patientenfragebogen, auf dem der Patient (auch anonym) seine Meinung zur Betreuung im Krankenhaus äußern kann. Die Daten werden durch die Verwaltung ausgewertet, soweit möglich die betroffenen Abteilungen und Mitarbeiter über die gemachten Angaben informiert, Mängel beseitigt und Verbesserungsvorschläge nach Möglichkeit umgesetzt.

Überprüfung der Behandlungsqualität

Die Klinik für Psychiatrie und Psychotherapie am Kreisklinikum Siegen verpflichtet sich seit vielen Jahren durch die regelmäßige Beteiligung an einem Dokumentationsverbund Psychiatrie. Dort werden nach standardisierten Fragen sämtliche Daten vollstationär aufgenommener Patienten nach der anerkannten und nahezu bundesweit eingesetzten Basisdokumentation nach Cording erhoben und in einem Benchmarking mit 22 beteiligten Kliniken verglichen. Hierbei handelt es sich um eine externe Qualitätssicherung mit der Beschreibung der patientenbezogenen Daten der Stichprobe, der Darlegung der Prozessqualität anhand therapeutischer Maßnahmen und der Diskussion der Ergebnisqualität anhand verschiedenster Kri-

terien wie Behandlungsdauer und Zustandsänderung der Patienten nach der Therapie. Jährlich werden Vergleiche erhoben anhand von:

32 Kriterien, die die Patienten und ihren Zustand vor der Therapie beschreiben,
32 verschiedenen, auch nebeneinander eingesetzten Therapiemaßnahmen,
12 unterschiedlichen diagnostischen Maßnahmen,
der Darlegung von Komplikationen während des Aufenthaltes,
bestimmten Entlaßkriterien und ambulante, komplementär oder teilstationäre gebahnte Weiterbehandlungen,
Veränderungen von der privaten und beruflichen Situation nach Entlassung
sowie Beschreibungen der Veränderung des Zustands der Patienten nach Entlassung.

Außerdem werden Kriterien wie die Behandlungsdauer, aufgeschlüsselt nach bestimmten persönlichen Kriterien wie Diagnose oder Krankheitsvorgeschichte verglichen.

Auf diese Weise wird die Arbeit ständig hinterfragt und bewertet. Ein internes Qualitätsmanagement wird zudem angestrebt. Dazu werden derzeit verschiedenste standardisierte Erhebungsinstrumente von allen Behandlergruppen der psychiatrischen Klinik benutzt. Das Vorgehen bei Aufnahme und Entlassung wurde verbessert durch feste Zeit- und Qualitätsvorgaben.

Außerdem existiert in der Psychiatrie ein eigenes Beschwerdemanagement, dass standardisiert mit einer externen Gruppe von Professionellen und Betroffenen durchgeführt wird.

Informationsmassnahmen

Zur Information von Behandlern und Patienten wird die Zusammenarbeit mit Selbsthilfegruppen gepflegt. So nimmt z. B. die Klinik für Pneumologie am „Deutschen Lungentag“ und in Zusammenarbeit mit der Selbsthilfegruppe Schlafapnoe am „Tag des Schlafes“ teil.

Ebenso beteiligen sich die Kliniken des Hauses an externen regionalen Informationsveranstaltungen zum Thema Gesundheit.

D-5 Qualitätsmanagementprojekte

CIRS - Projekt - Meldesystem „Kritische Ereignisse“

Im Berichtszeitraum 2010 wurde im Kreisklinikum Siegen ein Meldesystem „Kritische Ereignisse“ projektiert, evaluiert und anschließend implementiert. Das System umfasst keine Schadensereignisse, sondern ausschließlich Beinahefehler und kritische Ereignisse, also ungewollte Ereignisse, welche den Patienten hätten gefährden können, wenn sie nicht aufgefallen wären. In einer interdisziplinär besetzten Projektgruppe und unter intensiver Beteiligung der Geschäftsführung wurden dazu die Leitlinie und der Meldebogen erarbeitet. Im Projekt waren die Bereiche OP, Anästhesie und Intensiv eingebunden.

Die Analyse von Beinahefehlern wird im Kreisklinikum Siegen als Chance zur Verbesserung der Patientensicherheit sowie der Versorgungsqualität gesehen. Dabei kommt es zu einer effektiven Steigerung der Versorgungsqualität durch die Analyse von entsprechenden Strukturen und Prozessabläufen. Zudem kann eventuellen zukünftigen Schäden präventiv begegnet werden. Weiter ist davon auszugehen, dass die Einführung eines Systems zur **Erfassung der kritischen Ereignisse (Critical-Incident-Reporting-Systems - CIRS)** zu einer Reduzierung zukünftiger Folgekosten im Bereich der Fehlerbehebung führt. Schließlich beeinflusst die Implementierung eines Beinahefehler-Meldesystems auch langfristig die Patienten- und die Mitarbeiterzufriedenheit positiv, und es kommt zu einem Wandel in der Unternehmenskultur. Letztendlich kann/wird ein effektives CIRS sich im Verlauf auch positiv auf die Haftpflichtprämie der Institution auswirken.

Prinzipiell muss ein Beinahefehler-Meldesystem interdisziplinär und interprofessionell betrieben werden, da es gerade an den verschiedenen Schnittstellen immer wieder zu latenten Fehlern kommen kann. Somit sind alle Bereiche einer Organisation bei der Einführung des Systems zu berücksichtigen. Einen entscheidenden Punkt stellt dabei die Schärfung des Risikobewusstseins der Mitarbeiterinnen und Mitarbeiter dar. Damit kritische Ereignisse überhaupt gemeldet werden, muss es zunächst zu einem Wandel von einer Schuldzuweisungskultur zu einer Sicherheitskultur kommen.

Bei der Sicherheitskultur steht stattdessen die *Frage nach der Prävention eines ähnlichen Ereignisses* im Mittelpunkt. Einen entscheidenden Aspekt bei der Sicherheitskultur stellt das Vertrauen als Basis der zwischenmenschlichen Kommunikation dar. Eine unausgeprägte bzw. negativ behaftete Kommunikationskultur fördert das Auftreten von Fehlern, insbesondere an den Schnittstellen verschiedener Bereiche.

Am 1. Juli 2010 wurde das Projekt gestartet. Ein interdisziplinäres und hierarchieübergreifendes Team unter Beteiligung des Betriebsrates bearbeitet die eingehenden Meldungen. Alle Meldungen werden priorisiert, von Fachexperten bewertet und Lösungsvorschläge unter Beteiligung der Mitarbeiterinnen und Mitarbeiter erarbeitet.

Im Projektzeitraum (01.07.-31.12.2010) wurden insgesamt 41 CIRS - Meldungen erfasst, bearbeitet und Maßnahmen

abgeleitet.

Alle Meldungen und deren Bearbeitung sind in einen Prozess eingebunden und werden regelmäßig evaluiert.

Im Jahr 2011 ist das Roll-Out in alle Bereiche des Kreisklinikums Siegen vorgesehen.

Projekt „Dokumentenmanagementsystem“

Im Berichtszeitraum 2010 wurde ein elektronisches Dokumentenmanagement für das Kreisklinikum Siegen projektiert und realisiert.

Die im Kreisklinikum Siegen eingesetzte Softwarelösung besteht aus zwei Komponenten: Das eigentliche Dokumentenmanagementsystem zur Darstellung und Lenkung von Dokumenten unter Berücksichtigung aller Qualitätsmerkmale. Die zweite Komponente für die Umsetzung von automatisierten Geschäfts- bzw. Qualitätsabläufen ist ein Businessprozess-Managementsystem.

Das Businessprozess-Managementsystem (BPM) wird im ersten Schritt für die Prozesse des Qualitätsmanagements (Fortbildung, innerbetriebliche Fortbildung usw.) eingesetzt.

Im Kreisklinikum wurde das Projekt „Implementierung eines Dokumentenmanagementsystems“ mit einer Neugestaltung und Integration des Intranets kombiniert. Durch dieses integrierte Vorgehen ist für die Mitarbeiter eine anschlussfähige und mitarbeiterorientierte Lösung realisiert worden.

D-6 Bewertung des Qualitätsmanagements

In 2006 wurde das Kooperative Brustzentrum Siegen-Olpe, an dem das Kreisklinikum als Funktionsstandort mit der psychoonkologischen Betreuung beteiligt ist, zertifiziert. Die Rezertifizierung erfolgte 2009.

In 2008 erfolgte die Zertifizierung als Kompetenz-Zentrum für Chirurgische Koloproktologie durch die Deutsche Gesellschaft für Allgemein- und Viszeralchirurgie. Die Rezertifizierung erfolgte 2010.

Für die Stroke Unit wurde das Zertifizierungsverfahren 2010 eingeleitet. Der Abschluss erfolgt im Laufe des Jahres 2011.

Zertifizierung Prostatakarzinomzentrum

Im Berichtszeitraum 2010 wurden im Kreisklinikum Siegen der Aufbau und die Zertifizierung des Prostatakarzinom-Zentrums Siegen realisiert. Im Oktober erfolgte die Zertifizierung nach DIN ISO 9001:2008, kurzzeitig später die Zertifizierung durch die Zertifizierungsstelle der Deutschen Krebsgesellschaft e.V. OnkoZert.

Das Kreisklinikum Siegen wurde damit zum Prostatakarzinom-Zentrum mit Empfehlung der Deutschen Krebsgesellschaft.

Ein zentrales Merkmal des Prostatakarzinom-Zentrums Siegen sind wöchentlich stattfindende interdisziplinäre Tumorkonferenzen. Jeder Patient mit Prostataerkrankung wird von den teilnehmenden Experten erörtert. Ziel ist es, ausgehend von den vorliegenden Befunden die auf den jeweiligen Patienten optimale Behandlung abzuwägen und Empfehlungen für Diagnostik und Therapie auszuarbeiten.

Die Anforderungen der Deutschen Krebsgesellschaft sehen Mindestzahlen für alle therapeutischen Verfahren vor, dadurch wird dem Betroffenen eine hohe Therapiesicherheit ermöglicht.

Die Einbeziehung der Selbsthilfegruppe (SHG) in den Aufbau ist ein wichtiges Strukturmerkmal. Damit kann die über viele Jahre bestehende Zusammenarbeit mit der örtlichen SHG qualitativ deutlich verbessert werden.